朝鮮日報

朝刊 本紙朝夕刊十二面

社說 朝鮮에志願兵制度實施
劃時期的重大事實

一

十五日 陸軍省 發表에 依하면 朝鮮人에게도 今年四月부터 志願兵制度를 施行할터인데 于先 四百名程度를 步兵에 限하야 年齡 十七歲以上, 心身健全한 者를 選拔하야 六個月間 訓練하야 朝鮮部隊에 配屬시키기로한다는바 在營期間은 二個年이라한다. 兵役制度는 日本內地及樺太에 本籍을둔 사람에게만 限하던것인데 이제 朝鮮人에도 志願兵制度를 實施한다는것은 劃時期的 重大事實로 內鮮一體의 一現顯이라 볼수잇다.

二

무릇 國民에는 納稅, 敎育, 兵役 三種의 義務가 잇는데 從來 朝鮮人에게는 納稅의 義務만 잇섯고 敎育 兵役의 義務는 업섯다. 듯건대 當局은 宇垣前總督의 初等敎育十個年計畫을 五個年으로 短縮하고 爾後 八年을 期하야 義務敎育實施의 基礎를 삼는다하니 今次發表된 志願兵制와 아울러 朝鮮人도 漸次 三大義務를 다하게될터이다. 當局이 今次 敎育及 兵役에 一大劃期的 制度를 實施하라는것은 支那事變을 契機로 國家가 重大한 局面에 際會한結果 國民總動員의 實을 擧하고저하는 意味에서 나온것으로 밋는바이다.

政府의對支根本策正式聲明
劃時期的外交政策

一

政府는 十六日 對支根本方針에 對한 重大聲明을 正式 發表하얏다. 要旨는 旣報한바와가티 帝國은 今後 現國民政府를 相對지 안코 新興하는 中華民國 新政權과 提携 協力하야 兩國國交를 調整한다 하는것이다. 이 根本策은 이미 南京陷落以前부터 論議되어온것이나 政治上, 軍事上, 外交上 重大한 問題에 關하므로 卽時決定하지를 못하고 此間 屢次의 閣議와 大本營과의 聯絡會議와 御前會議를 거처 이에 이러한 重大事를 決定, 發表하게된것이다.

二

周知하는바와가티 支那事變은 이미 勃發한지 半個年餘, 北支五省이 占領되고 上海, 南京等 要地가 陷落되어 國民政府는 重大한 打擊을 바덧다. 人命의 損害와 財政의 喪失은 말할것도 업다. 그러나 國民政府는 아즉 屈服을 不肯하고 漢口를 中心으로 經濟的, 軍事的準備를 鞏固히하고 長期抵抗을 꾀하고잇다. 帝國은 그間 財政上, 人命上 損失이 莫大하지만 支那事變의 動機가 支那의 膺懲에 잇섯스므로 抵抗을 繼續하는限 鋒鋩을 撤收할수는 업다. 어리하야 軍事的으로 徹底히 國民政府軍을 攻擊하고 政治的으로 國民政府를 相對로안코 新政權과의 提携, 協力으로써 旣定方針을 遂行하려한다. 本來帝國은 領土的 行政的 侵略意思는 업지만 國民政府를 陰, 陽으로 庇護하는 列國이 如何한態度로 나올지도 모른다. 그러니만치 帝國의 前途에는 儼然한方針과 堅忍, 持久한態度가 必要할것이다.

膠濟線東方進擊中의 長野部隊膠州를占領
中平部隊는山東沂水를空襲
軍事建物을爆擊粉碎

【濟南十六日發同盟】膠濟線을 東方으로 進擊中인 長野(𥿭)部隊는 十五日午後五時 膠州를 占領하엿다

【○○基地十七日發同盟】我中平部隊는 十六日午前十一時頃 其精銳가 密雲가득한 惡天候를 冒하고 長驅, 南部山東의要地沂水를 空襲하야 集結中의 敵大部隊及軍事建築物을 粉碎, 大打擊을 與하고 歸還하엿다

宮澤隊、小部隊로 二千의敵을擊退

【濟南十七日發同盟】昨十六日午後四時頃에 濟南西方約二十五粁의 臨濟에서 我岡崎部隊의 宮澤隊는 約二千의 支那遊擊隊의 襲擊을 바덧스나 宮澤隊는 小部隊임에도 不拘하고 卽時 이에 應戰하야 交戰約四時間後에 敵을 擊退하엿다 敵은 約三百의 死體를 遺棄하고 南方으로 潰走하고 我軍은 겨우 四名의 輕傷者를 내엿슬뿐이엇다 그리고 同部隊는 十六日午後二時半頃에 高唐東南方六粁의 地點에서 土民과 敗殘兵으로된 五百의 匪賊을 擊滅하고 蕭蕭黃河以北의 山東에잇는 敗殘兵의 掃蕩을 完成하고잇다

隴海線一帶에 敵十餘個師大軍集結

【蘇縣十七日同盟特派員發】津浦線의 我軍은 南北兩方面으로부터의 攻擊으로 北方은 泰安肥城을 陷落하고 一路徐州로 通하야 南方은 蘇縣北方十數키로의 線에 進出하엿기때문에 이方面의 敵은 南北으로부터 隴海線方面에 壓迫되고잇다 그리고 現在津浦線의北進部隊前面에는 오직鳳陽을 中心으로하는 雜軍三萬及 이方面特有의 土匪가 蠢動함에 不過하다 그後方隴海線一帶에는 海州를中心으로 第四十二集團軍인 隴西軍四個師와 中央軍一個師가잇스며 第五戰區總指揮에는 李宗仁이 當任하고 徐州에는 于學忠麾下의 中央軍四個師乃至五個師가 잇다 또河南省拓城에는 四川軍二個師가 集結中이다

一方隴海線과 相俟하야 南京陷落後 새로 決定한 V字型防禦線의 一翼인 大別山派의 前面安徽省首都安慶과 高城을 連繫하는 一線에는 顧祝同麾下의 中央軍五個師乃至六個師가 防禦를 堅固히하고잇스나 各軍이모

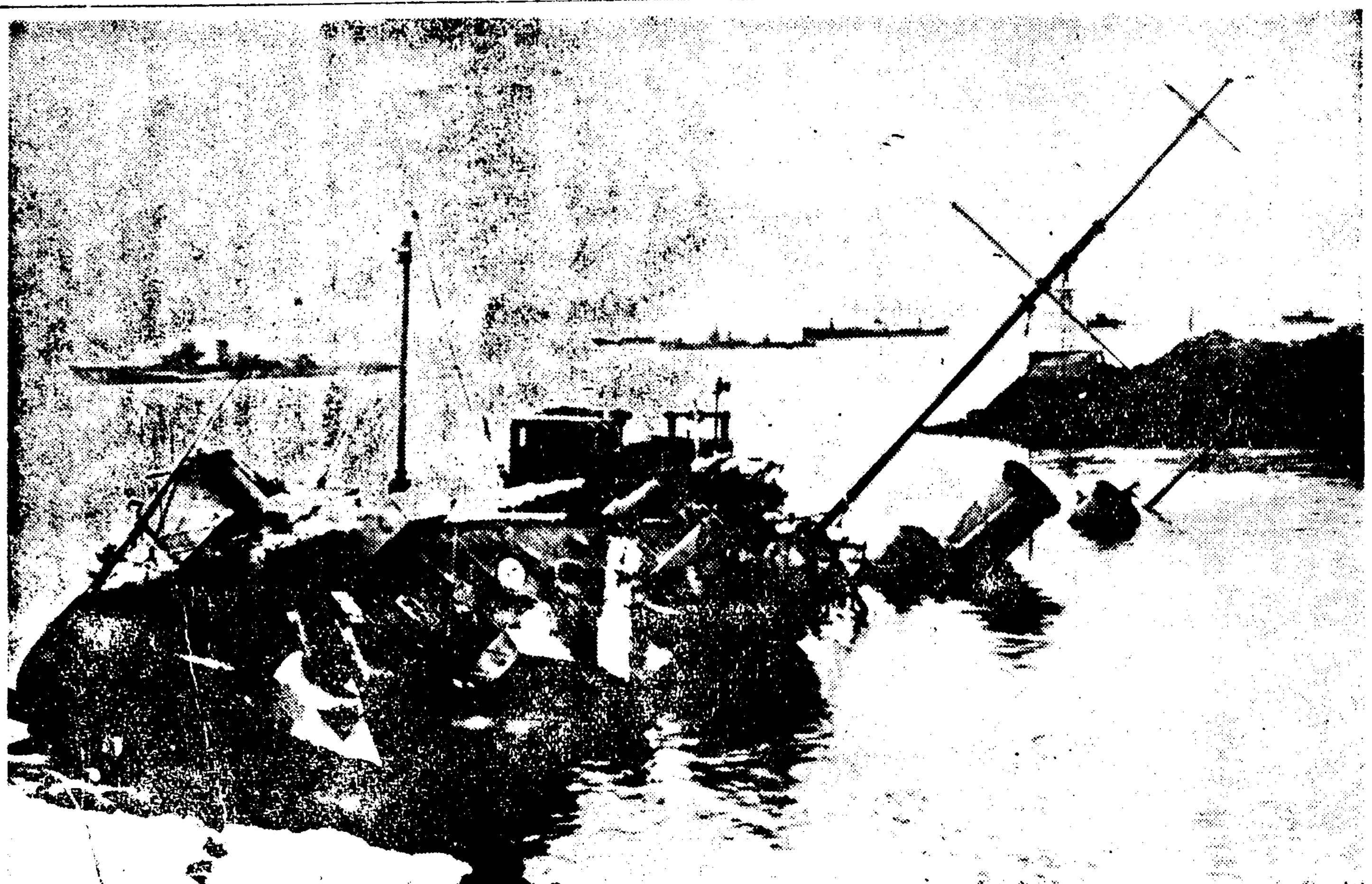

閉塞된靑島小港—閉塞船은支那軍의第三艦隊 (一月十五日)

山東半島攻略完成

【膠十七日發同盟特派員發】膠濟線에臨하야 東方進擊部隊의先頭長野(𥿭)部隊에 依하야 占領된膠州로부터 靑島까지는 겨우 七里에不過하다 膠州落城에 依하야 軍事的으로 經濟的으로山東의 動脈이라할 膠濟鐵路三百九十五粁는 只今全然 我軍에依하야確保되여我軍의 山東半島攻略의雄圖는濟南陷落以來 二十日로써終了되엿다 膠州城은海岸으로부터約三里의 西方地點에 잇는데 天津, 芝罘開港까지는 膠州灣이 北支第一의 名港이오 現在는 昔日의面影은 거이업다고하나 아직滿洲行物資는 장크에 依하야多部分 此處로부터 積出되야장크貿易은年三百萬圓을不下하리라한다

岩仲部隊和縣占領

【和縣十七日發同盟】岩仲部隊는 戰車 ○○臺로써 十七日 午前十時 滁縣南方全椒을 出發, 所在의 敵을 蹴散하고 午後三時四十五分 浦口上流의 和縣에突入, 機銃十數門을가진 敵五百을 驅逐하고 此를占領하엿는데敵은遺棄死體二百을남기고潰走하엿다

張發奎、劉建緒軍 杭州奪回를企圖
數三日來屢次我部隊를逆襲
增援隊急行、交戰中

【杭州十七日發同盟特派員發】張發奎, 劉建緒는 杭州撤退後에 錢塘江 南岸에서 主力을 集結하야 依然 杭州奪回의 機會를 엿보고잇는데 張發奎軍은 二、三日前부터 於潛方面으로부터 錢塘江을 渡河하야 杭州西方五十里의 臨安附近에 三、四千, 新登附近에 二、三千의 集結을 終了하고 余杭을 侵入할 形勢를 보여十六日後에는 마침내 余杭의 步哨線을 企圖하엿스나 岩本部隊에 依하야 一方南岸의 劉建緒軍은 數日前부터 杭州 富陽間의 山岳地帶에서 突破하야 야때문에 十六日夜 我三浦部隊는 勃發을 撃게되엿스므로 十七日朝 杭州로부터 增援隊가 急行하야 目下劉建緒軍과 交戰中이어다 이때문에 十七日朝來 杭州는 砲聲機銃聲이 殷殷히 들리고잇다

國民政府對蘇 連絡鐵道를計畫
重慶을起點으로青海、新疆經由
鐵道全長二千五百粁

【香港十七日發同盟】西安來電에 依하면 國民政府는 蘇聯을爲始하야 歐洲諸國으로부터의 武器輸入을容易케하기爲하야 目下西北諸省과蘇聯과를 連絡하는 鐵道敷設計畫하고잇다 右計畫은 最初漢口를起點으로하야 陝西 甘肅及 新疆을經由 蘇聯國境에至하려는것이엿스나 日支事變이 進展한 結果該計畫을 變更하야 重慶을 起點으로하야 靑海와新疆經由에 依한路線을 敷設키로 되엿다 該鐵道는 全長二千五百粁로 完成한後는 重慶蘇聯間을 六十七時間으로 連絡할것인데 鐵道材料는 建設借款形式으로 左의要項에依하야 蘇聯側으로부터 提供할것으로 解釋된다

一、利率年四分

一、但事變繼續中은 支拂을延期함 償還은 戰爭終了後五年째부터

一、戰爭終了後二十個年間에完濟함을開始하야二十個年間에完濟함

또 同新計畫을爲하야 技師長一名은 蘇聯으로부터 支那에 派遣될터이다

蒙疆聯合委員會 建設의三大方針

【張家口十六日發同盟】事變第二年을마지하야 이미 第一次非常時局으로 收拾期를 經過한 蒙疆政權은 今年度를期하야 마침내本格的建設工作에 着手하기로되여 日本帝國의 不動의對支方針에 卽應하는同時에 中華民國臨時政府의 施政方針과도 協調하면서 東亞永遠의 平和確立에邁進, 日滿支三國提携指導의 大方針에則하야 劃期的飛躍段階에 入하거로되엿다 茲에蒙疆聯合委員會의 建設方針을打診하면 大槪左의 三大原則에 基한것으로 觀測된다

一、蒙疆聯合委員會의强化 北支政局의安定 外蒙方面의 動向 東亞政局의 推移에 鑑하야 速히 蒙疆聯合委員會를 强化식혀 獨立政權으로서의 實力과 體面을 明白히함 即 察南 晋北 蒙古聯盟의 三自治政府의 聯合會의 權限을 明確히 規定하는 同時에 其强化 指導를 爲하야 聯合委員會의 부레인트러스트인 總務 金融 産業 交通四委員會를 改組하고 새로財政通商等의 部門을加하야 建設工作에備함

二、産業三個年計畫樹立 其開發方針은 日本의北支産業開發根本方針에도 即應하야金融, 交通, 産業各方分野에 綜合的計畫을 進行하려고 大規模의 調査會를設하고 其資源의 根本的調査를行케하야 産業三個年計畫을 樹立함

三、日滿支蒙防共聯合陣의 確立 은 日獨伊歐亞防共樞軸과 呼應하야 日滿支蒙의 東亞防共聯合陣을結成하야 이에 參加함 蒙疆 政府는自進 이에 잇는것으로 하야防共協定을 締結할意思가 엿다 이때문에는 蒙古聯盟自治政府는 兵力의增强裝備의改善 資材整備의 徹底를期할方針이다

芝罘市內平穩

【上海十七日發同盟】芝罘發隊의變動과 그後狀態에對하야 十七日 芝罘來電에依하면 芝罘總商會는 警察隊及保安隊의 要求를容認하야 爲先事件이 解決에 十七日朝來市內는 平穩에歸하엿다 그러나大部分의 商店은아직 大門을닷고잇다

國府軍事委員任命

【香港十六日發同盟】重慶來電에 依하면 國民政府는 十五日左와 如히 發表하엿다

特任軍事委員會委員
閻錫山 李宗仁 馮玉祥 程潛 陳紹寬 李濟深

夕刊後市況 十七日

◆各地 期米 後止◆	當限	中限	先限
大邱	—	三・〇	[illegible]
釜山	—	[illegible]	[illegible]
群山	三・先	三・〇四	[illegible]
木浦	三・先	[illegible]	[illegible]
神戶	—	[illegible]	[illegible]
下關	—	—	[illegible]
名古	—	—	[illegible]

品目	當限	先限
◆大阪 棉花 後引◆	—	五五・五五
◆大阪 人絹 後引◆	七・四〇	七・六七〇
◆大阪 砂糖 後引◆	一三・五四	一三・九四
◆東京 砂糖 後引◆	一三・六八	一三・九八
◆福井 人絹 後引◆	七・二八〇	七・六六〇
◆橫濱 生糸 後引◆	六八七〇	六八八〇

불룸氏失敗코 正式組閣辭退

【巴里十七日發同盟】佛國社會黨首領불룸氏는 보네首相組閣失敗의뒤를이어 後繼內閣의 組織에 進出하엿섯스나 同僚으로 失敗하고 불룸氏는 十七日午前 에리제宮으로 르브룬大統領을 訪問하고 正式으로 組閣을 辭退하엿다

駐蘇大使에 孫科?
國府內에連蘇派躍起

【上海十七日發同盟】莫斯科로가는 途上에 잇는 立法院長孫科는 앙스러당에서 外人記者와會見하고 對日戰持續을 高調하야 莫斯科行의 使命에 關하야는 아모것도 말할수업다고 言明을 避하엿는데 確實한 消息에 依하면 孫科의 駐蘇大使는 確實的으로 孫科系 人物 四名은 벌서 莫斯科에 到着하엿다한다 그리고 孫科의 駐蘇大使就任確定과 同時에 國民政府內의 連蘇派의 擡頭는 最近에 顯著히 活潑하게 되엿다

倉林、添田部隊戰績

【滁縣十七日發同盟】○○部隊發表

一、倉林部隊는十六日 滁縣東北方五十八粁의 白雷廟에서 輕機關銃을 가진 約三百의敵과 交戰하야 約四時間만에 이를 潰走케하엿다 我方은 損害업다

一、十四日 白雷廟南方約四粁의 地點에서 添田部隊의 前面에 百五十의 土匪가 來襲하얏스나 我의 反擊을 만나 死體 十을 遺棄하고 潰走하엿다

一、十四日午前十一時 烏江鎭東方에서 和縣의 敵偵察에 向한 我將校斥候에게 發砲한이 指揮하는 約五百의 大刀會匪가 來襲하엿스나 我方으로부터 救援隊가 出動하야 이를 擊退하엿다 敵의 遺棄死體는 百이오 我方의 損害는 輕微하다

國際勞組、인더내순날 日貨排斥을決定
各本國政府에도慫慂

【브랏셀十五日發同盟】國際勞働組合聯盟과인터내순날은十五日브랏셀에서合同會議를開催하엿는데 英國勞働組合會議로부터 提附된 日貨排斥에 對하야協議한 結果 原則的으로 日貨排斥을 決定하고 各代表는 各其本國政府에 對하야 集團的安全保障主義의 方針下에 日貨排斥을 慫慂하기로 意見이 一致되엿다 決議要旨는 如左하다

各國에잇서 一切의 日本商品을 排斥할것을 勸告한다 支那及西班牙에 對한 팟시스트의 進擊을 擊退하기 爲하야 集團的安全保障主義를 適用할은 刻下의急務로서 各國勞働階級은 各其本國政府에 對하야 聯盟國인 義務를 遂行하고 日貨排斥을 實現하도록壓力을 加할必要가잇다

近衛首相兩院協力要望

【東京電話同盟】近衛首相은 十七日의貴衆兩院代表招待懇談會席上에서 左와가튼 人事를하고 兩院의協力을 要望하엿다

昨日 帝國政府로서 重大한聲明을 發表하엿는데 今後 事變은 新段階에 入한셈으로 事態는 一層重大化한것이다 政府로서는蔣介石 政府가 誠意로써 反省하야 從來의 諸態度를 一擲하기를 期待하엿든 것이다 그런데 南京陷落後 種種情報에 依하면 和平의 氣運이 支那의 一部에 움지기고잇슴을 들엇스나 蔣介石政府는 依然히 內外의 事情에 끌리여 我와 提携하야 東洋平和를 確立함의 誠意도 업슴이 最近에이르러 明白하게되엿다 이에 我方도 마침내 重大한 決意下에 第二段의 方策을 取치 안흘수 업게되엿다 政府로서는 御前會議에서 이方針을 確立하고 또大本營과의 連絡會議를 屢次開催하고 政略戰略兩方面으로부터 遺憾업는 諸種의方策을 決定한것이다 昨年事變勃發直後에 諸君의 出席을願하야 政府의 所信을 發表하엿든바 政府의 意向을 諒解하야 모두 贊意를表失하얏다 하야 政府를 鞭撻하여 주것은 一般國民도 不堪하는바이다 이에 다시重大한 事態에 直面하야 今後議會의 活動에 俟함이 益益多大하게되엿다 帝國의 東洋安定勢力인 使命이 益益 加重하여진 今日 諸君의 不斷의 協力을 願하는바이다

政友幹部會協議內容

【東京電話同盟】政友會는 十七日午前十時 芝東三條亭에 幹部와 議員委員과의 聯合會를 開하고 政友會의 議會에서 行한 質問方針에 對하야 協議한結果

一、外交問題 特히 支那事變對策

一、內政財政의 是非

一、擧國一致國民精神總動員其他 非常時對策

一、帝人問題等을 中心으로한 人權蹂躪等에 重點을두고 質問을하고 또具體的質問內容에 對하야는 다시協議하기로하고 午後一時散會하엿다

外交經過中外에發表?

【東京電話同盟】十七日에 開催된 政府의貴衆兩院幹部 招待會席上에서 廣田外相은 支那事變勃發當初로부터 最近까지의 外交經過를 詳細히 說明하야 今回에 發表된 帝國政府의聲明에 對하야 그眞意를 一層 中外에 闡明케하고 또有用한誤解를 一掃키爲하야 最近의機會에서 外務當局談 其他어떠한 形式으로써 今日까지의 外交經過와 帝國의 終始一貫不變하는公正한 態度와 今後의方針等에 對하야 可及的 詳細히 發表하고저 意向이라고 附言하엿다

『申報』再刊

【香港十七日發同盟】漢口來電에 依하면 上海陷落後停刊되엿든有力紙『申報』는十六日부터 漢口에서 再刊되엿다

加藤敬三郞氏 研究會에加入

【東京電話同盟】通勅選된 加藤敬三郞氏는 貴族院議員에 靑木信光子 兒玉秀雄伯 松平康春子의 紹介로 研究會에 드러가기로 決定된 結果 研究會는 百六十三名으로 되엿다 또河井彌八、河原田稼吉兩氏는 當分어느會派에도 드러가지 안키로 되엿다

003461

口腔外科・齒科一般
朴扶榮齒科
京城鍾路一丁目電車停留場前
(漢陽タクシー二層)

カメラと材料
釜山大倉町一
岩瀨寫眞機店
電話七五五・振替七五五

チアンセンメッサー
速達社
電光3444

金儲 農村 副業 カタログ呈
メルス製氷菓子機 延菓子機械 最新式 優良機 製 特 賣
大阪西淀川區浦江中二 石樫機械製作所 電話福島四二二六番

松の實ミルクキャラメル
京城菓子株式會社

百日咳에 小兒用 코데스
東京 大阪 笹岡

眼科 院長 金廣業
大明醫院
平壤竹典里 (和信東隣) 電話 一三八五番

世界 運動靴 世界 化靴
登錄商標 世界 SK
京城府新設里二三七番地 世界護謨工業合資會社 長電話光③二八三七番 振替京城一七九〇四番
社長 元容濟 專務 金景胤

登錄商標 銀河水
銀河水 고무신

容陣大のセイコウシヤ 躍進せよ
カタログ 景品
特別 原價提供大賣出
同業者整理品引受處分大特賣中
世界的標準時計 ウオルサム 瑞西製
高級懷中
大分配 中郵便 切手參錢同封御申込次第直に御送附申上ます
五圓以上品御註文の方へ弊社發賣のTM萬年筆正價壹圓八十錢の品一本宛もれなく進呈す
景品實物 縮寫ノ圖
【ステーラ・トンパタ↑】 最新流線型 高級腕卷
★クローム側ウオルサム懷中 (米國製品・クサリメタル付) イ 七石入(ク 一〇圓五十錢) 特價 一〇・五〇
註文方法… 代引註文ハ內金トシテ註文高三割以上御送金願マス。內金ナキ代引註文ハ一切發送セズ。前金註文ハ送料不要。代引註文ハ送料四十錢也 註文主御負擔ノ事 送金ハ小爲替又ハ振替東京一五七九四一番セイコウシヤ營業所宛御拂込下さい
東京市向島區吾嬬町東三ノ十六 振替口座 東京一五七九四一番
セイコウシヤ營業所

パイロットインキ 高級インキ
五大特長
鐵펜에녹나잔코
洗澱이잘안되고
色調가아름답고
변질될念慮업고
價格이헐하다!
日英米佛特許
日本特許 八八八四七號 英國特許 三八七八四號 米國特許 二〇八六二〇號 佛國特許 七三二五七〇號
¥.20

救急靈藥 天寶水
非常時家庭常備
식상, 토사, 곽란, 구기, 주취, 두통, 기울, 중서, 중한, 수토불복, 선차현훈 등에특효.
▲代理店特約店, 配置賣藥大募
商報請求次第無代進呈
(天寶水) 定價 三圓・五圓
發賣元 平壤永生堂製藥社 平壤府新岩里 (電話二〇六七番) 振替京城一四一四八番
▲五大名藥
一、崔氏秘傳膏
一、胎養調經湯
一、ネツピリン
一、滅癬水其他
各種製藥本舖

昨年中의事故槪算 九百九十七件!

徹底防止題目걸고府內保安主任會議開催

"택씨"制度에重大改善잇슬듯

交通地獄의大京城

경성시내의 교통량(交通量)이 날로늘어감을따라그 부수현상(附隨現象)인 교통사고는 당국의 엄중한취체에도 불구하고비밥하야 소화십년도에 총건수 구백이십삼건이던것이 십일년에는 일천일백이십구건으로 격증하엿고 십이년도에는 전부의집계가 되지안햇슴에도 불구하고 구백구십칠건에 달하엿스며 만도 귀중한 생명을 빼앗긴 건수는 소화십년에 오십일명, 십이년에 사십사명이며 이수자가운데는 철없는 소학생의 죽엄이 작년도에 삼십오명 금년도에 아홉명을 점령하고잇다 이와가티 날로 부러가는 참담한 교통의 희생자를 적게할 책임을 가지고잇는 경찰부보안과에서는 십칠일 오전열시부터 파장실에서 새해 처음으로 각서 보안주임회의(保安主任會議)를 열고 교통사고 철저방지취체에 관한문제를 중심으로 그동안 일본내지의 선진열네도시의 실정을조사중이든 택시제도의 재검토와 지금 문제되여잇는 로ー타리식 교통정리에 관한것과 교통도덕의 철저한선전등을 협의하엿는데 이회의결과로 택씨제도에 대한 개선이 잇슬것으로 그결과는 주목되는바이다

甘蔗를原料로 濟州에酒精工場

年産二萬石目標設置

【光州】 자연의 재원이풍부한제주도(濟州島)를 개발하려고수산농업공업(水産農業工業)등다각적으로 착수하고 잇다함은누보한바어니와 지나사변으로 인하야 최초계획을 다소변경하든지도 모르나 우선연료국책상으로보아 무수(無水)『알콜』공장을 설치하리라는 계획이 잇다하며 소화십사년도에 설치하리인데 일년에 이만석을 산출하리라며그 원료는 감자(甘藷)로할예정으로 현재 경작면적이 칠오백정보에서 금년부터 이천정보를 더경작할게획인데 그로인하야 원료로사용될 감자는 칠백만관(貫)이매년 산출하게되엿다한다

南苑과楡次에 朝鮮櫻花移植

英靈을記念코자

조선에 특히 인연깁흔북지제일선에서 활약중에잇는 ○○부대장병은 동양평화의 초석으로되여 특히 의미심장한 전공을남긴남원(南苑)과 유차(楡次)에그의영예를 영구히 기념하고 북귀한 영령을 위로코저 부대본부에서 계획중에 잇다는것이 ○○부대장으로부터 북지파견의 실전(實田)사무관을 통하야 총독부에 알선을 의뢰하여왓다 즉 남원(南苑)과 유차(楡次)에조선산의 앵화나무를 이식하여영원히 오는봄마다 전적지에 앵화가 만발함을 기달려 ○○부대 불멸의 공적을 기념코저한다는데 총독부로서도 대단히 찬성하여 외무부에서는 급히농림국과 협의하여 앵화나무를 현지로보내기로하엿다한다 또조선산의앵화나무는 지금만주에서도잘 자라고잇스며 북지에서도 충분히 자랄수잇슬것이라고한다

天津의朝鮮婦人이 愛國團體組織

十五日에發會式擧行

이번사변을통하여 조선인의열렬한 애국열은 비상한것으로특히상해북지등 현지에잇서서 조선인 제일선의 활동은 놀랄만한것이잇서 십륙일북지에잇는실전(實田)사무관으로부터 총독부에 들어온전보에 의하면천진(天津) 재주 조선인부인은 시국에 비치여 반도에잇서서 애국금차회와가른것은 총후부인단체로활약하고잇다는것을 듯고 내지부인들과가티애국부인회 또는국방부인회등과가튼단체를 결성하라는 기운이농후하여섯다가 이번천진재주조선인부인으로하야금 시국인식의단체호련의 기관으로 천진조선인부인회(天津朝鮮人婦人會)를 조직하기로 결정하고 지난십오일 오후한시반부터 조선인민회에서 굴내(堀內)총령사대리이하 관민 유력자다수가렬석하여 성대히발회식을 거행하고 동세시반 폐회하엿는데 동발회식에서 회원 백오십명이 출석하여 천진재주 조선인이 자발적으로 발기한것가티 시국에 분기한것은 반도부인의 각성을 여실히 말하는것이며 또한최초의일이므로 그의성과는각방면에주목을끌고잇다

五萬餘의四人 七萬餘圓獻金

【東京電話同盟】 전국칠십여개소

待春 —— (昨日 昌慶苑에서)

"소"매"치"기"橫"行"頻"頻"!

本町署에連日들어오는申告

최근 본정통(本町通)에는 숙련한『소매치기』가 횡행하고잇다 — 얼마전 평북(平北)김모(金某)라는 광업자가 백주에본정통에서 시가삼원의 금시게와 시게줄을『소매치기』에게빼앗긴사건이 아직 부잡되지안흔 십오일 오후에는 연출(擴出)이라는 일본내지인이 본정일정목에서 륙십이원이 드러잇는 지갑을 일허버렷스며 역시 이날저녁 어곡(魚谷)이라는 녀자는삼중정(三中井) 백화점에서 구원이드러잇는지갑을 일헛고 십륙일에는 리천군(利川郡)사는 김용래(金用來)라는 농부가 십팔원륙십오전이 드러잇는 지갑을 소매치기에게 빼앗겻다는데 본정서에서는 범인을 어렴풋이 … 라고한다

犯行九年만에 强盜團長逮捕

【延安】 연백경찰서에서는 일반주민의 생명재산을 보호하고저 단잠을 자지못하고 밤을새워가며 경계를 개시하고 잇는가운데 예전 륙인조 강도단장으로 교묘하게 탈주하야 체포치못하고 잇든도범 윤성팔(尹聖八)(三二)을 지난 십사일에 해주유납옥정에 은신하고잇는것을 연백경찰서 사법계형사대가 체포하여왓다는데 이자의죄상은

一、소화이년경에연백군석천리와연안읍(延白郡湖南面石泉里及延安邑)거주자중에 동지륙인과강도단을 조직하여가지고 동군호동면 유동리(湖東面柳洞里)류씨(劉氏)집에 침입하야 금품을강탈하고소화사년오월에 유동리 류정회씨집에제이차 침입하여금품을강탈하려고 류정회씨장남 류기호에게 장검을가지고 찔러지만 동민들이 모여들어 공범자일명을 체포하엿고 공범자전부는 연백경찰서에 체포하엿스나 윤성팔(尹聖八)(三二)은 그후구년간이나 수사중에 지난십사일에 … 야 체포하엿다고한다

洋服店에窃盜

부내수정(壽町)자신칠번지 김종섭(金鍾燮)의 양복점에서는 지난십삼일새벽양복열벌 약오백원어치를 도난당하얏다는데 본정서에서는 범인을 엄탐중인 모양이다

勞農派、日本無産 一旦全部를送局?

警視廳特高部方針

【東京電話同盟】 작년십이월십오일에전국적으로 검거한 로농파(勞農派) 일본무산당 인파가운데서 경시청관하는 이미십이월 말에 가등(加藤) 흑전(黑田)량대의사를검사국으로 넘겨 기소하게되고남아지 일백여섯명은 동경시내각게서에 나누어서 류치하고잇는데 늙은몸이여서 처음부터념려되든 산천균(山川均)을비롯하야 모두가 건강하다한다 경시청특고부(特高部)에서는 취조를 작구계속하고잇는중인데 끗내기까지는 상당한 시일이 걸리게될터이다 특고부의 방침으로서는 우선 전부에 기소(起訴)의 의견을 부처서 검사국으로 넘길 의향이다 그러고 로농파의『이데올로기』로써 국가권력을 전복하려한것으로 간주하고 치안유지법제일조를 적용하게될모양이다

世界舞臺에서活躍하는 拳豪玄海男君의片信 ①

【로스앤젤스에서玄海男渡信】前略…지난해 八月廿一日에 橫濱을떠나 龍田丸으로 이곳을向한지 半年이 가까와옵동안에 이곳의 強敵들과 交戰한戰績을 報告하야드리겟습니다 이미故國의 各新聞에 報道되엿슬 것이오나 第一戰으로 지난해 九月二十四日밤『헐리우드』에서 比律賓出生의『파부로다노』와 十回戰을 하엿는데 審判 觀衆間에 問題가 잇섯스나 結局第一戰에 勝利하엿습니다 이곳까지 오는동안에 多少體重이부러서 不利한點도적지안햇습니다 다음으로 十一月五日밤에『째노아』에서『파부로다노』의 雪辱戰을바더 再次對戰하야 判定으로졋습니다 그後『로스안젤스』에이르러十一月九日밤올림픽館에서『몬타나』의 佛系米人으로『릿취·폰덴』選手와 十回戰을 行하엿는데 死力을다하야 對戰하엿스나 또한判定으로 敗하엿습니다 그러나 이곳新聞스포ー츠欄에는 붓을가추어 나의勝利를 鮮明하여주에는 저옥 이慰安이됩니다 (續)

◇寫眞은 로스앤젤스·타임스에 揭載된 玄君의 奮鬪光景 (×票가玄君)

朝鮮籠球協會主催 普專籠球歡迎會

四十餘人士參加

第十七回全日本綜合籠球選手權大會의 覇者…普專籠球團祝勝歡迎會는 朝鮮籠球協會主催로 豫定과가티 昨十七日 午後六時부터 黃金町雅叙園에서 四十五名 人士가 參席한가운데 同協會長 金永達氏司會下에 열리어 南廷興氏(籠協理事)의 歡迎辭에뒤이여 朝鮮中央基督靑年會總務 具滋玉氏와 朝鮮體育會副會長 金圭冕氏等의 祝辭가잇슨後 普專籠球團 主將林東洙氏의 答辭로 式을마치고 和氣靄靄한 가운데 同九時에 散會하엿다

올림픽事務를 厚生省에移管

政府의 올림픽關係事務는 十一日厚生省의誕生과同時에 一般體育關係事務와함께 文部省으로부터 厚生省에 移管하게되엿는데 同日文部省岩原體育課長은 午後四時에 滿鐵빌딩內 올림픽事務局에 永井總長을訪問하고 口頭로써 其旨를 通告한後 올림픽事務는 正式으로 厚生省에게引繼를完了하엿다 이리하야 從來文部省으로부터나온 올림픽第一部總務委員一名도 當然厚生省內에서 選出하기로 變更하엿다한다

新마라손·코ー스

日本陸聯에서는 東京大會마라손競走코ー스(外苑~三鷹間)를使用하지안코 內務省土木局의손으로 工事中인 京濱新國道를利用하기로되엿는데 組織委員會의『크린게벨』氏는지난十一日午後四時부터 陸聯의 淺野、川崎、栗岡等三氏의案內로 이『코ー스』를 視察한바 氏는이『코ー스』를 適好하다고 認定하나 日光의直射를 避하기爲하야 路傍其他에 萬全을期하기를바란다고 말하엿다한다

早大하키ー優勝

全日本氷上하키ー決勝…早大對立敎戰은 十六日 札幌에서行한바 三對一로 早大가優勝하엿다

早大 3 (2–1, 1–0, 0–0) 1 立敎

匈牙利卓球全勝

日本對匈牙利國際卓球戰은 十五日午後五時부터 東京 日比谷公會堂에서 行한바 켈린、사바드스兩選手는 日本의 今、河村、宮川、井上等 諸選手를『원사이드게임』으로 이겻다

聾啞生國際交驩

英國王立聾啞學校生作品을交換

총독부에서는 전번에영국『마ー케ー트』왕립(王立)농아학교(聾啞學校)에 농아아동의작품을 보내고 농아학교 아동작품의 교환을 희망하얏든바 동교직원일동은 비상한흥미를 가지고 작품을보든후 즉시 아동의 작품을 보내왓스므로총독부에서는 이것을 제생원(濟生院)에회부하는 동시에마와봄동아학교장에 래장을보내엇다

夜警團員이 窃盜團逮捕

금십칠일오전네시경에 동산서관내에서 삼인조소년절도단을체포하엿다 본적을 경북안동(安東)에 두고 주소부정의 박령식(朴鈴植)(二七)과 주소부정 박귀례(朴貴禮)와 김진식(金振植)등삼인으로 조직된소년절도단으로 이자들은 십칠일오전세시경 도화정(桃花町)사칠십번지 도기상송윤묵(宋潤默)방에 침입하려다가 주인에게 들키여 도망한후 즉시 도화정(桃花町)이백구십번지 잡화상안상길(安上吉)방에침입하랴다가 이역시도주인에게 들키여 도망하다가 때마침 도화정제일구야경원한봉석(韓鳳錫) 전만봉(全萬奉)의 손에체포되어 동산서에넘기여왓다 동서에서 취조한결과 일흔십이일 아현(阿峴)파출소전 연초상에 침입하여 현금이십원을절취한것을비롯하야 물품으로 사오백원가량의 절도질을하엿다고 자백하엿다한다

戰死勇士靈前에 香爐를贈呈

朝鮮軍援聯盟서

조선군사후원련맹에서는 이번사변으로 명예의전사를한 용사의 령전에 향로(香爐)를 증정하야 그령혼을 위로하기로되어 저간 제작중이든바 요지음삼백개가 완성되엿스므로 십팔일각도군사련맹을 통하야 조선내재주유족들에게 보내기로되엿다

各宗教團體 時局認識顯著

基督敎와天道敎에서

평남룡강군해운면룡반리(平南龍岡郡海雲面龍磻里) 장로파(長老派)교회에서는 작년세말경 일주간련합사경회(査經會)를 개최하엿는데 회기중 매일황국신민서사(皇國臣民誓詞)를 제창하야 국민관념을 강조한바가잇섯다 함북종성군(咸北鍾城郡)내 기독교도는 십이월일일 교도들만이 시국좌담회를 개하고

一、매월일일의 애국일기타기회잇는경우에는 신사참배할일

二、례배일기타 교회에집합하는때는 황거요배(皇居遙拜)를행할일

三、각교회내에 국기게양탑을건설할일

四、축 제일기타 일잇는경우에는 반드시 국기를게양할일

등을 협의결정한후 그실시에 착수하야 시국인식 운동에적극적진출하기로 되엿다

천도교 중앙종리원(天道敎中央宗理院)현법사(玄法師)최린(崔麟)씨는 지난십이월 이십사일 인일기념식(人日紀念式)당일에교회간부에 대하야 시국을설명한후각지방 대표칠백명은 조선신궁에참배하고 황군의 무운장구를 기원하얏다 그리고 당일의점심을절약하야 일금 륙십사원구십전을황군 위문금으로헌금하얏다 또 천도교중앙 교회교주박인호(朴寅浩)씨는 갑부리조린(李鍾麟)씨를 통하야 지난십이월이십사일 교회당 각지방수뇌자팔십여명을 초집하고 현하비상시국에대한 조선의 처지를설명한호응력파세 와 새복장려를 력설한바잇섯다

私設社會事業團體 十二年度國庫補助

교화、구제를목적으로한 사설사회사업단체에대한 소화십이년도국고보조는 십일 총독부에서 각각 그지령을발하얏는데 그총액은 사만팔천五백원에달하고그 단체수는 재단법인화광교원(和光敎園)의 이천원을필두로 이십팔단체인데 이것을개별하면 다음과갓다

一、朝鮮社會事業協會 五千五百圓

二、朝鮮所在團體和光敎園外十七團體 二萬四千一百圓

三、內地所在團體(財團法人相愛會館外十團體(朝鮮同胞關係) 一萬九千圓

倉正 鍾路商街의異變

決濟期를當하야不渡手形이亂飛!

倒産、轉業者續出의狼藉相

구정을 압홀로 십여일로 구세말이박두한 종로일대의 거래판게를보면 각은행에는 단기자금(短期資金)이 상당히 넉넉히잇슴에도 불구하고 여간궁색하지안흔모양으로 금년에들어 십일일까지에난 부도수형(不渡手形)열두건가운데서 열한건까지가 조선사람으로 그대부분이 태창직물(泰昌織物)을비롯하야 수향상회(水鄕商會)등 종로통의 포목상인것은 주목할만한사실이다 그원인으로는 전시체제 아래처해잇는 각은행이 대출을 극도로 경계하며 더욱 토지건물등 부동산에대한 대출을 거이정지하다십히한관계로결제기(決濟期)를 당하야 꼼작할수업게된 판게이며 또종로거리 거상(巨商)의 대부분을 점령하는 귀금속상이 용금제한(用金制限)으로 구금이상의 금제품을 만들어팔지못하게되여 다른방면으로 전업또는 문을닷처버리는 현상과 아울러 종로상가의 일대이변이되여잇서 사태의 추이는 극히주목을 끄으는바이다

潛伏한紅匪襲擊 激戰後에遂擊退

十五日安東省寬甸縣下에서

敵死體遺棄廿四個

평안북도(平北)대안 안동성관전현(安東省寬甸縣)수둔의 송본(松本)부대와 동현경무과장의지휘하는부대는 십오일오후 네시반관전현제팔구 와두곡산(窩頭谷山)에지휘자 불명의홍비(紅匪)일백수십명이 잠복하야 잇는것을 탐지하고 이것을 토벌하고자 출동하야 동일오후 십시동비적단과 충돌되어 교전약사시간만에 격퇴하얏는데 이전투로하야 적의유기시체 이십사개 송본부대에 전사일명 부상일명이잇섯다

黑橋、中和間에서 乘客轉落慘死

십륙일 오전아홉시에 경의선 흑교(黑橋)중화(中和)사이의 선로를 순회하든 보선원(保線員)이 경성기점(起點)이백삼십팔키로오백팔미돌부근의 개천에 두다리가 절단된조선남자 시체한개가 발견되엿다 조사한결과 그는 김봉사(金鳳四)라는 인장을 가젓스며 십오일에 중화역에서 발매한흑교행 삼등차표를 가지고잇섯는데 신분은알수업스며 기차가 흔들리는바람에 떠러저죽은것인듯하다한다

"農"夫"의"白"旗"信"號"

轢殺刹那의牛公救援

◇……京釜線에珍鐵道事故

십륙일 오전아홉시이십오분에 경성서 떠나대전(大田)으로가든 제사렬차가 경부선 조치원(鳥致院) 전동(全東)사이의 신당리(新堂里) 철도건목에 이르럿슬지음에 선로동우에서 조선남자 한명이 흰헌겁을 흔들르고 잇는것을 기관사가 발견하고급정거하엿다 조사해본결과 그남자는 충남 연기군서면 월하리(燕岐郡西面月河里) 최창운(崔昌云)집 고용인 김경서(金慶西)(三七)가 그집소를끌고 철도건목을 통과할때에 소의 압다리가 철도판자사이에 끼여서 빠지지안해서 온도가도 못하게되엿스므로 렬차에 향하야 정지신호(停止信號)로 림시처치를한것으로 판명되엿다

明年度增設의 郵便所卅個所

체신국에서는 명년도의 신규사업으로 우편소를 증설하기로되엿는데 그증설개소는

◆우편집배소(集配所)열개와

◆우편취급소 다섯개와

◆무집배(無集配)우편소열개와

◆전신전화취급소 다섯개로합게 삼십개소를증설하기로되엿다한다

無許可自動車傷人

십칠일오후다섯시 삼십분경에 남(南)써ー비스공장직공리성천(李聖天)(三一)이가 시내 종로삼정목(鍾路三丁目)오성자동차부(五星自動車部) 소유 자동차경구천일백 칠십사호를 수리하여 무허가임에도 불구하고 시운전을 하여보려고 운전중 때마침 전면에 자전거를 타고가는 김어년(金於年)(三五)과 충돌하여김어년은 발등의개와 후두부에치로 일주일간을 요할타박상을입히고자전거에도 십원가량의손해를내이엿다고한다

朝鮮內旅行을 大大的으로宣傳

鐵道局의主催로

來二月에關係者會議開催

조선 만주시찰단체수송안내와 조회사무(照會事務)의 제십삼회 협의회(協議會)는 철도국주최로 오는 이월팔구、십삼일동안、오전열시부터 철도국제일회의실에서열고 철도국 만철 각안내소 일본려관 협회본부 지부대판상선(大阪商船) 대련기선(大連汽船)일본우선 선만려관협회등의 관계자가 출석하야 단체려행의 대우개선등를 금년은 북지방면의 정세변화에따라 그방면의 시찰려행자가 상당히 만할것으로보고 그수송안의 계획을 세우게될모양이다

그러고 철도국에서는 지난번에 일본활동회사에서 제작한선전영화『대금강산의보(譜)』를 각선만안내소에 배포하야 대대적으로 조선의 려행을선전하기로되엿다한다

警告

暴寒襲來!

감긔안들도록注意하시요

大補元氣

●肺病、늑막염、神經衰弱、氣血俱虛、陰虛火動、陽氣虛失等、다시추서기어려운 重病이 모다 감긔와 체중으로 始作됩니다

●그러나 百補丸을쓰면 大補元氣 補陰 補陽 氣血雙補하야 감긔와 체중을모르고 陽氣自興 用之不渴하야 房事過度를 모르고 치위도모르게됩니다

過色過飮으로因하야 몸이虛弱하기始作한사람은

一、百補丸이 아니고는 完全히 永久히 回復되는藥이 다시업슬것을 明言합니다

二、人生의 再逢春、無病、健康、長壽、享樂이、모다 百補丸으로되며

三、百補丸으로 回復된陽氣는 陰中生陽이므로 其根이 完固하야 永久不衰합니다

百補丸을쓰면감긔와체중을모르고過色過飮으로 因한諸症을完全히回復

高貴漢方

神人道師 葛玄眞人의秘方藥

百補丸

根本的回春壯陽強精強壯…無病健康長壽劑

堂堂、世界第一이證明되엿스니

服藥家의 疑心은 一掃되엿습니다

▲朝鮮에도 世界各國에서 조타는補藥은 各種各色이 全部輸入되여 그猛烈한 販賣戰을하고잇스나 그러나 그中에도 ▲賣上으로도 百補丸이 第一이요 貴族兩班을 爲始하야 京鄕各界 朝野名士 점지안은분들의 愛用과 大推奬을 밧는것도 百補丸뿐이요 數十萬服藥家가 效力조타고 方々谷々에 稱讚의 소리가놉흔것도 亦是 百補丸뿐이요 또 ▲京城四大郵便局의 發送數字가 朝鮮藥業界有史以來에 特別 越等 最高라고 證明되는것도 百補丸뿐입니다 ●世界의자랑 天下의 名藥百補丸은 朝鮮第一을 土臺로 世界第一의 百補丸으로벌서

世界第一

●英國、獨逸、佛蘭西、米國、瑞西、丁抹、伊太利、和蘭等 二十一個所에 輸出開始되엿습니다

어것은 全혀 그効力이 神奇하고 圓滿하기때문에 西洋사람들도 歡迎하는것입니다

百補丸의効力은 이러케굉장합니다

一、氣血이俱虛하야 貧血이되고 形容이창백하고 全身이衰弱한분

一、性慾이衰하고 手足과 下焦가 冷하고 肢節腰痛으로 고생하는분

一、口味업고 消化不良과 체증 속병등으로 고생하는분

一、肺가不足하고 元氣와活氣가업고 허리가압흐고 四肢가困한분

一、精神이衰하야 記憶力이不足한분 …

一、節骨이 튼々하여지고 氣血이 旺盛하여지고 힘이생기고 …

一、눈이밝아지고 精神이조와지고 皮膚가윤택하고 血色이조와집니다

一、消化不良、체증 속병가튼것은 언제엇서지는지 알지도못하게업서집니다

一、全身五臟六腑를다滋補하야 陽氣가大旺하고 …

一、過飮過色人 ホルモン不足으로因한 …

一、長久服用하면 精力이絶倫하야 一生을無病健康하게 不老長壽할수잇습니다

一、年久咳嗽와 오랜滿疾도 消滅됩니다

高貴漢方 婦人百補丸

生男生女·天下待望의世界的名藥

發賣開始

價 百補丸 一劑 拾圓 婦人百補丸 一劑 拾圓

無料進呈

重要販賣所 ▲本社直賣部▲朝鮮總督府商工奬勵館陳列所▲全朝鮮有名藥店▲和信▲三越▲全朝鮮十三道藥房及商品

京城府堅志町五、

平和堂株式會社藥品部

電光六二二番·三三○番·振替五番

次期大戰의 噴火口는 結局은 地中海?

英伊의 猛烈한 軍擴競爭으로 地中海는 漸漸險惡化

世界大戰의 胎兒는 果然 東西어느 便에 潛在하여잇느냐 極東이냐? 그러치안흐면 歐洲이냐? 何如튼지 戰雲을 多分히 孕胎한 時代의 暴風은 太平洋과 地中海上의 風雲을 益益猛烈하고잇다 西班牙의 動亂이 世界의 風雲을 緊張시키고잇는것은 다시말할것도업거니와 歐洲政局의 不安과 動搖는 直接으로 擴起하고잇는것으로 地中海制覇를 目標하는 英伊兩國의 猛烈한 軍擴競爭의 將來를 招攬할수잇슬것이다 一九三八年의 年頭에 際하야 世界의 耳目을 聳動한 米大統領의 軍擴教書는 또하지안케도 昨年의 英國大海軍計畫에 對侍하게되여 支那事變의 推移와함께 極東情勢의 前途에 重大하고 複雜한 暗影을 投하는것으로 重視되는것도 또한 否定할수업는 事實이나 極東情勢의 推移와 相俟하야 地中海를 中心으로한 歐洲諸列强間의 推移를 輕視할수업는것이라 할것이다 世界의 大勢를 把握하려는 見地로부터 보면 到底히 容許할수업는것이라할것이다

英國이 地中海兩端의 要害지브랄타와스에즈運河를 支配하야 事實上『出入口업는內海』가되게 할機能과實力을把握하고잇는것은 世界가한가지로認定하는바이다。大戰로 英國이 스에즈運河開鑿以來 南亞邇航策을 一變하고 地中海航路를 交通路로서 選擇한所以는 亞細亞、濠洲及東亞弗利加의 廣大한植民地로부터 英本國에로의 食糧과原料品의 輸送交通上의 便益에基因한것은再言할必要도업다。特히 歐洲大戰後의 地中海의重要性은 英帝國에對하야 一層增大되여 戰後工業의原料라던지 軍事上의必需品인 石油供給量의 四分之三이蘭領印度、메르샤、메소포타미아及루마니아로부터 獲得하엿스므로 如斯한重要物資가 地中海를 交通路로함은勿論이다。

따러서 地中海의交通遮斷은即時英國에 致命的衝擊을 與하야 地中海交通路의保障은、實로 英帝國의 死活問題라고 認定한다

그런데 英國이 이地中海를前述한바와가티『出入口업는內海』가되게한以上 伊太利는 地中海以外에 發展할수업는 極히不幸한運命에 잇게된것이다。換言하면 伊國이 世界에 發展하려고하면 먼저第一로이地中海의 英國의 包圍를切斷치안흐면 안된다 다시말하면 英國은 伊國의躍進의 癌이라고 解釋된다 그러나 英伊關係는 적어도 大戰前까지는 琴瑟和合하는사이엿섯다 그것이 大戰後全然對立되야 事事件件에 서로맛서는 關係에陷入한 最大의 根因은 果然무엇인가 그것은結局 前述의 地中海에잇서서의 伊國의 立場과 또伊國이 大戰에參加함에 際하야 英佛露聯合國과의 間에 締結한協定에 그原因이 잇는것이다

即伊國은 右協定에 依하야聯合軍이 戰勝하는때에는 亞弗利加及小亞細亞에잇서서 相當한範圍의 植民地獲得의 保障을바덧든것이다 그런데老獪한 英佛은 伊國에 對하야겨우亞弗利加의一沙漠地域을주엇슬뿐이고 小亞細亞에 잇서서의 伊國의要求에對하야서는 이럭저럭하면서 結局이에는 귀를기우리지 아니하고 말엇다 말하자면 伊國은英佛에 弄絡된셈이다

英佛의 이와가튼食言에對하야는 뭇소리니가 아니라도 憤激할것은當然한일로뭇소리니가英佛을 伊國發展의敵으로여기고 蹶起하야 內外諸政策에 革新의 實을擧注함에 至한 根因도 結局은 地中海及 亞弗利加 其他에對한 宿志貫徹의 準備工作에 不外하다는것도 理解할수잇는일이다。

이英伊兩國의 地中海를中心으로한對立關係는다시 獨佛兩國의存在에依하야 一層尖銳化하고잇는것을 看過할수업다。

地中海東西의 交通路確保가英帝國生存의 絕對要件인과가티西地中海에잇서서의 南北交通路의確保가 佛國에잇서서는 또한 死活問題인것이다。

佛國의 北亞弗利加植民地는 軍事的으로 佛本國과 一體가되야잇고 平時에잇서서는 佛陸軍의三分之一은 亞弗利加植民地에駐屯하야잇다 이때문에 佛本國과 北亞弗利加植民地와의 交通路인 西地中海南北코-스確保는 佛國으로서는 一刻도 疎忽히할수업는 問題이다。

그런데 佛國에 잇서서는 이박게 地中海 東西의 交通路도 또한 重大한 利害를 가젓다는것을 이저서는 안된다 佛本國과 小亞細亞及 印度支那의 佛植民地와의 重要한 交通路로되야잇는까닭이다。

따라서 伊國이 바레아릭크諸島에據하야 兩地中海의 交通을 妨害하는것은 事實 佛國의死活에關한 利害에 抵觸하게된다。뿐만아니라 佛國과는 傳統的으로 相容되지못하는 獨逸이 모롯코或은 東亞弗利加의沿岸、又는 大西洋 카나리이諸島에 據하는것은 地中海와 大西洋上에 잇서서의 佛國의安全性에多大한 脅威와 壓迫을주게된다。그럼으로 西班牙에 獨伊兩國勢力의손에 뻐치는것 가장 擴大하는것은 佛國의 가장 參하지아니하는點으로서 勢力 이것을防止하려고 努力하는것이다。

西班牙內亂이 左右兩派의 內訌임에도 不拘하고 地中海沿岸의 諸列强이 이에對하야 血眼이되야서 鬪爭해온 根據는 結局 西班牙及 地中海에 잇서서의 領土的利權을 獲得하려하는 獨伊兩國(叛軍支持)과 獨伊의進出制壓을 目標하는 英佛蘇(政府軍支援) 陣營對立의 波紋에不外하는것임은自然히解得될것이다。

이와가티 地中海에 뿌리박은 英佛對獨伊의 利害衝突은 極東情勢의變移와함께 今後漸漸多事多難하야질것이다

特히 英國의 反英熱에 불라는 伊國이 英國의地中海에注力하는 海軍力을 空襲에依하야 全滅하야버린다는意氣로 空軍努力의擴大强化에努力하고잇는이때 今回다시地中海의 制海權掌握을目標하는 大海軍建設計畫을 發表한것은 英國의海空軍力擴大計畫과함께 漸漸地中海上의 風波를높게하는것으로서 世界大戰에의爆發性의胎動이 充分히엿보인다

即 伊國政府는 今回一九三八年以後 三萬五千噸級의 新銳主力艦二隻 엑스푸로레-라-型巡洋艦多數의 建艦命令을發하엿다 이것이 竣造되는때는 伊海軍은 新銳三萬五千噸級 主力艦四隻을保有 다시大型輕巡艦五十六隻을擁하게되야 地中海에잇서서 斷然佛海軍을 制壓함과同時에 英海軍에對하야서도 多大한 牽制力을 把握하게될것이다 그리고 特히 此新建造計畫中에 潛水艦의建造數量을 極秘에附한것은 英佛의 가장脅威이오 또重視하는點이다 이에對하야 英國은 旣定軍備計畫의一部로서 죠지五世號外三萬五千噸級主力艦四隻을 建造中이엿는데 다시本年度에잇서서 三萬五千噸級主力艦五隻을起工하려고 其他空軍의 擴充强化에對하야서도 世界一流의 快速力을가지는 戰鬪機多數의製作을 急히하고잇는等 伊國을비롯하야 世界의 軍擴競爭에 漸漸拍車를 加하고잇는 軍擴案을 考究中이라고한다 말하자면 地中海의制海權을 빼앗느냐 빼앗기느냐?의 英伊兩國의 軍擴競爭도今後의優勢維持如何에 따러서는 兩國의 兩國交涉의 列强各國間의 對立尖銳化를 招來하야 世界列强諸國이 各各國運을賭하는 世界大戰勃發의危機를 誘發하게될는지도 몰으는것이다 엇더튼英伊軍擴競爭戰의前途에對하야는或은世界가 亞細亞의 暴風에傾注하는 以上의關心과 警戒를必要로하는것이 潛在한것이 안일까

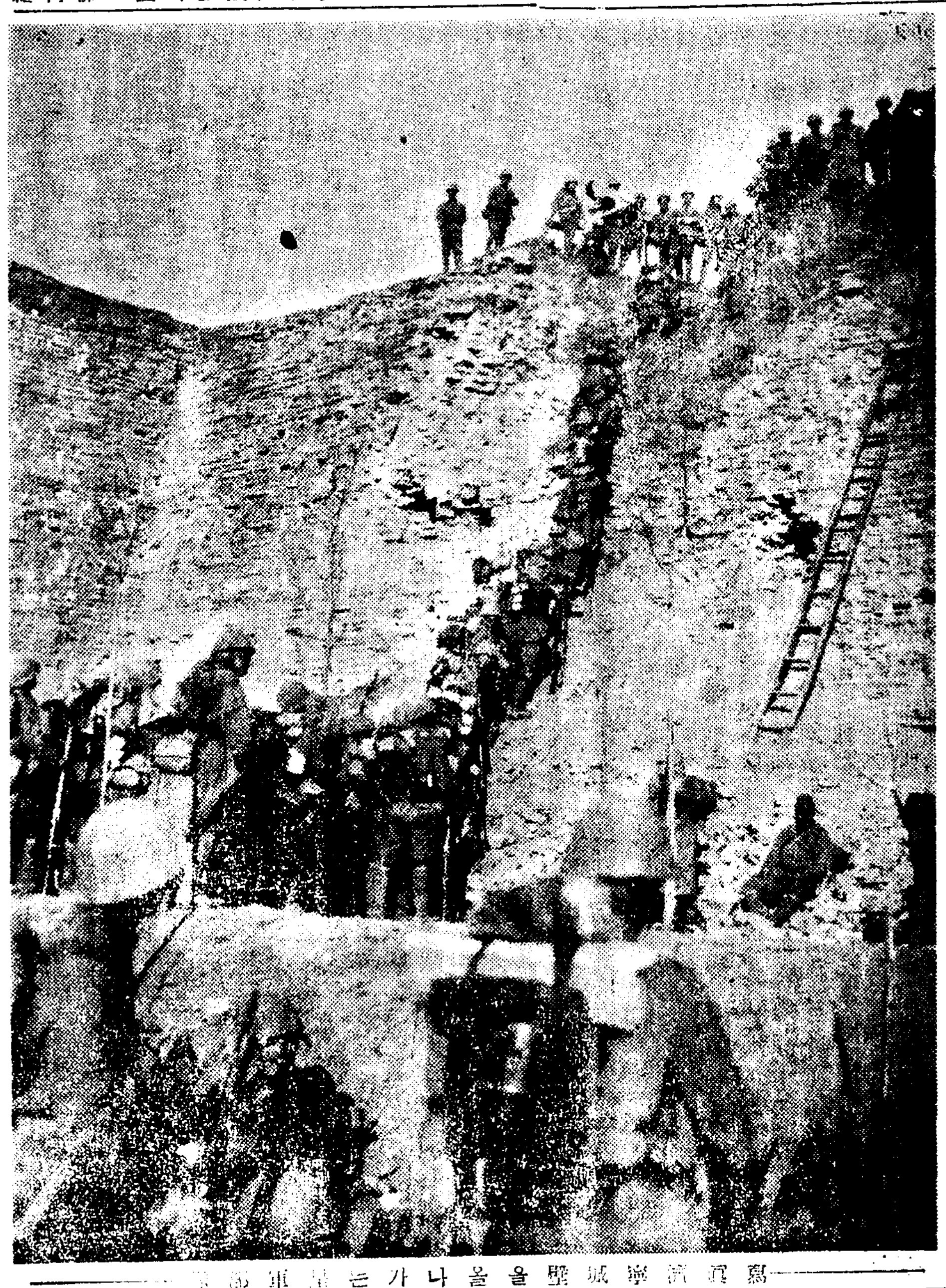

寫眞은 南京城壁을 올나가는 皇軍部隊

北朝鮮港灣問題檢討

三港의 消長은 大陸政策에 依存

⑥咸北特派員 吳快一

當面의諸問題

이번은 三港自體의 發展을爲하야서 現在 切實히 必要를 느끼고잇는 가장 現實的인對策 몃가지를 드러 三港의活動範圍를 一瞥하려한다 歷史的發達過程으로 보아서나 또는 鐵政의 初期에 處한點으로보아서 現狀그대로를 評判하는것은 環境을 沒覺하는것임으로 禁物일것이다

그러나 現存狀態를 一日이라도 遲延시킨다는것은 明日의 大成에의 길을 疎忽히하는것이됨으로 左記의 諸懸案은 그대로 急務中의 急務로 新經濟圈確立에 至大한 關係를 가지는것으로 보이기로 業中 一部를 列擧하는바이다

一、運賃政策

昨年에 實現된 滿洲國內의 鐵道一元化를 契機로 各線의 運賃에는 比較的公正한 方法이 施行되고잇서 從來의 大連中心主義運賃政策에 若干의 修正은 잇섯스나 좀더 徹底한것이 要望되고잇다

二、取引機關

三港의 重要性은 認識하지만 經濟界의 諸行事는 重要性如何에 依하는것이 아니오 經濟的으로 어느程度의 活用價値가잇느냐는데잇슴으로 特産物을 集散시키는데 商取引이 不可能한것은 結局集散을 不可能하게 만드는것과가티特産物取引所를 設置하여야한다는것이다

三、關稅問題

康德二年五月의 日滿協定에 『國境通過列車直通運轉及稅關手續簡捷化의件』이란項目이잇고 다시그中에는 (1)客貨車直通運轉 (2)滿洲國稅關의北鮮港出에依한 通關手續의 簡易化…라는 條項이잇서 從前보담은 簡易化한 點이顯著하다할지라도 高率의 關稅는 健全한 通商貿易을 阻害하는바임으로 이것을 撤廢乃至減下하라는것이다

四、保稅倉庫問題

滿洲國에는 保稅制度가 잇고特히 大連港에는 保稅貨庫의設置가 잇서貿易上至大한便益이잇스나 이곳에는 斯種施設을缺하엿슴으로 速히그制度를 實施하라는것이다

五、爲替管理法의緩和問題

對滿關係에限하야 現行法規를 緩和하야 달나는것이다

六、自由港制實施의件

大連港이 自由港인데 對하야 對抗港으로서의 三港에 自由港制度를 布告하라는 要望이 잇는데 이것은 種種의事情上 具體化할 可望이업는것이다

七、船運賃과配船에 關한問題

日本海航路의 改善을要望하는것이니 現在의 配船보담 優秀한것으로 고치고 運賃을低下하야 大連大阪線의것과 同率程度로 하라는것이다

以外에도 三港各自의 地方的要求도 山積하야잇스나 全部를 省略한다

結論

以上數項目에 亘하야詳述한바로 北朝鮮三港의 誕生으로부터 現狀及 要望의 諸條項에 對한 各問題를 最嚴密할수잇섯다 이제는總括的으로 本文의 歸結點을 論하고 이어서三港自體內에 各分野形成에 對한것과 今後의運命이 어떠한것일가를 列擧하야 本文의結論을삼고저한다

×

緊한바와가티 三港出世의 時代的背景은 滿洲事變과 이에따르는 滿洲國의出現이라는 劃期的變動에잇다 이로因하야 北朝鮮三港은 死藏狀態에서 發掘되야 一躍國際的地位에昇進하얏스니 그地位란 이러케볼수잇다 即 政治的으로는 日本의 大陸政策強化에 따라新設된路線의 基幹部에處하얏고 交通的 日滿一體를 前提할때 日滿交通의 最捷徑路로取擇된線路의 關門을이루고 나아가서는 歐亞連絡의 要衝地가되얏고 經濟的으로는 蘇聯의 海參威港의 東北滿洲에서의地位에交代하고 이를 좀더 擴大시켜 新經濟圈을 形成하야 그吞吐港乃至는 培養港으로서의 地位에 오르고

▲產業的으로는 各種의工業이三港을 中心으로 勃起하고 特히 "重工業"이 三港을中心으로 工業地帶로化하고

▲軍事的으로는 日滿蘇三國의 國境地帶에 잇서 所謂國防第一線으로서 繼續한對外的諸事情이 恒常 이곳을刺戟하고잇서 國防的諸施設이 此에集中되고잇다는點等을 볼수잇스니 三港의 對內外를 通하야 占有한地位의 重要性에는 實로 막을것이업다

×

이가튼 重要性에 따라 現實的으로 나타난 新事實로는 新生의 經濟圈때문에 必然的으로 運輸交通路가 變更되고 따라서 滿鐵王國의 大連集中主義港灣政策이 修正되야 廣汎한滿洲國으로 하여금

一、大連中心의南滿三港
二、北朝鮮三港
三、營口葫蘆島港(胡蘆島)

等三地帶의 "히힌-렌드"로 分割한 所謂三地帶併用政策이란것을 낫케한것-이로할미암아 三港은滿洲의 分野를맛고 自體의 施設을 促進시키고아울너 連帶港과의 사이에介在한諸問題를 解決하려고 努力中이라는것이다

×

그러면 規定된 新分野에 依하야 三港各自는 어떠한內部的 關係를 갓게되는바 即細分한新分野를 如何히 形成하야 各自의 特色을 나타내여가며 發展成長시킬것인가?이것은 三港自體가 自然發生的으로 今日의 地位를 獲得한것이 아닌니 비추어보드라도 明瞭한것과가티 今後의 發展如何도곳 國策的 施設乃至國策 又는 滿鐵의 方針如何에 依存할것은 또한 事實이다그럼으로 當局이 企圖하는바에 쫓처갈것은 自明의理라하겟다 滿鐵及其他의 機關에서 企圖하는 三港의 分野는

(一) 羅津港…京圖線의終端港-三港의中心港-으로서 滿洲特産을 獨占하야 對滿關係物資의 大吞吐港으로서 通商貿易의 本據地를삼고

(二) 雄基港…羅津港의 補助港으로서 滿洲奧地에 森林資源木材石炭의搬出港으로하고

(三) 淸津港…漁業及水產加工業을 비롯하야 工場地帶로서의 地位와『로-칼』物貨의 吞吐港으로 한다는것이다

各港은 各自의 發展如何에 不拘하고 그나아갈길은 오직 規定된길을 걸어나가야할 運命에 잇다는것이다

×

最後로 附記할것은 三港의 依存하는데 政治的關係에 對한 考察인데 어느地方的港灣도政治的關係를 如何에 直接間接支配를 밧지만 北朝鮮三港은 그出發點으로부터 重大한 政治的使命을 가지고 이거대로 가장 深刻한影響을밧고 微妙한 極東政局과 恒常密接한關係를持續하야그消長이表面化할것이다 即다시말하면 三港의將來는 日本의 大陸政策强化의 實現에따라 不斷의發展을 볼것임으로 이것을떠나서는 本論의 意義는 세워질수업다는것이다

그러고 또한가지 看過할수업는 政治的關係는 三港一帶의 北朝鮮一部가 不遠한將來에는 朝鮮과의關係(行政 地域上)보담도 滿洲國과의 諸關係가 더緊密하여질것이라는것이다 이는以前先年에 間島를朝鮮에서 特別地域으로 해달나는要求가잇섯던것이엇인데 北朝鮮一部를 滿洲國에 開放하자는要求가나아가서 委讓乃至는 特別地域取扱하여 滿鐵道滿의經濟關係와가리 統治權까지를 要求하는데이르지나 안흘까? 어떠한일이잇다고하면 朝鮮으로부터는 그提案을容認하기에 困難하지나 안흘까? 此等의諸關係를 究明하는同時에 三港問題를 이에吟合시켜 考察하고 檢討하는것은 가장 重要한方法이고 또한興味잇는일이아닐까생각한다 (完)

朝鮮國有鐵道貨物 運賃改正內容 (三)

(나) 昭和十一年十二月一日現在朝鮮內沿線의 非指定運送店數는 內地人百九十四店 朝鮮人八百七十四店 合計千六十八店으로 그五割大分은 兼業者이다

(다) 小口扱貨物의 取扱者別實績은 如左하다

區別	指定運送店	非指定運送店	荷主直扱
發送	四六%	四八%	六%
到着	四一	三七	二二

(라) 宅扱의 最高數量의 豫想은 概述과如히 小口扱의一割(全數의一分)即 十萬噸程度로되며 非指定運送店의 取扱에 關한數量은 (다)에依하야 其二分의一인五萬噸內外라고 認定되고 또 集貨는 持込制度에依하야 相當히緩和되는 實情에잇고 또 該五萬噸의 取扱을하는非指定運送店은 千百店以上에 達하므로 各個個의 集貨에及하는 影響은 其所在地에依하야 또 取扱數量에依하야 一樣치안타고는하나 極히 僅少하다고할것이다 即 鐵道省線에잇서서 宅扱을 實施以來 十一個年을 經過한 今日 依然 多數한 非指定運送店이現存한 所以도 實로 여기에잇다

(二) 朝鮮의 特殊事情에 對한考察

鐵道의 運營施設上 內鮮間에 잇서 큰相異를 示한것은 貨車의 大小이다 그리고 鐵道省線에잇서서의 小口扱一口의 平均重量은 二百瓩、宅扱一口의九十瓩、當局線에 잇서서의 一般小口扱一口의 平均重量은 百七十瓩、集貨配達付小口扱은 百五瓩으로 此現象은 比較的 集配料가 割低한 荷口가 集合된것은 小口扱을 利用하고 그러치안흔것은 宅扱을 利用하는 點으로서 貨車의 大小에는 全然關係가업다。即 宅扱에關한 限 朝鮮의 特殊事情이라할것은업다。

右에 依하야 考察하면 宅扱의 實施에 依하야 非指定運送店에 及하는 影響은 微微하다고할것이다

七、非指定運送店에對한緩和策

(一) 持込制度의 存置

鐵道의 責任으로 行하는 集配作業은 指定運送取扱人으로하야금 遂行시킴을 本旨로하나 이래서는 荷主에 잇서서도 그利用은 勿論 非指定運送店에잇서서 委託은 不可能하야지고 또非指定運送店側의 立場으로 말하면 顧客의委託에 應할수업게되므로 此等의不利不便을 緩和하고또指定、非指定運送店相互間의 融和調和를 期하야 荷主又는 非指定運送店이 指定運送取扱人의 店舖或은 驛構內에持込하는 貨物에對하야는 其集貨料를 免除하기로하얏다

(二) 持込料의 割引及 集配料의 一定額 [illegible] 各二十五錢을 減하는바 當局線에서는 이미 五錢低減하나 持込料의 最高가 十五錢임에對하야 朝鮮에서는 十六錢을 最低로하고 二十八錢을 最高로하는 九段階로分하얏다 그런데 鮮線運送會社의 元標料率이고其區間店及代行店에의 支拂料率은 二十錢乃至 三十五錢으로 前記十六錢乃至 二十八錢으로 다 各入해에 影響하다

第七 本改正은 朝鮮內私設鐵道 實施에도

本改正은 朝鮮內私設鐵道(小口扱及宅扱에對한 運賃을 除함)及 滿鐵北鮮線(宅扱을除함)에도 來二月一日부터實施한다

物價調査規則 第一條의規定

朝鮮總督府告示第九百二十三號

朝鮮物價調査規則第一條의 規定에依하야 物價의調査를할 商工會議所와 商品의品目、建物及單位는 左와가티定함

昭和十二年十二月二十七日

朝鮮總督

一、物價調査를할 商工會議所는 左와如함

京城商工會議所 仁川商工會議所 群山商工會議所 木浦商工會議所 大邱商工會議所 釜山商工會議所 平壤商工會議所 鎭南浦商工會議所 新義州商工會議所 元山商工會議所 淸津商工會議所

二、物價調査를할商品의品目 建物及單位는 左와如함 但建物을 指定치안는것에對하야서는 適當타고 認하는것1種을 選定하고 이에對하야 調査를할것 建物을 指定한것이라할지라도 取引이업는것 取引이 顯著히 적은것 又는 指定한 建物二種以上의 種別이잇는것에對하야亦同함

○卸賣物價調査

◇食料品

一、穀類 ▲籾 三等合格 百斤▲玄米三等合格 一石▲白米 一等 六十瓩▲鮮白米 一石▲滿洲粟 百斤▲大麥 一石▲小麥 一石 ▲大豆 三等合格 一石 ▲小豆 一石▲白胡麻 百斤

二、調味料 ▲砂糖 四溫 百斤▲再製鹽 百斤▲醬油 地物 一樽(小樽)▲味噌 地物赤 二十貫▲煎子 中羽 十貫▲蕃椒 百斤

三、飲料 ▲淸酒 地物 一樽(四斗五升入)▲濁酒 地物 一斗▲燒酎 地物 一斗五升▲麥酒 鮮內物 一箱(二打入)▲사이다 三矢 一箱(四打入) ▲茶 正喜撰 百斤▲煉乳內地物森永 一箱(大罐四打入)

四、其他食料品 ▲小麥粉一袋(二十二瓩入)▲澱粉一袋(十二貫入)▲馬鈴薯十五貫▲牛肉骨付百斤▲豚肉骨付百斤▲鷄卵改良種一貫▲乾海苔鮮內物小判百枚 ▲乾明太魚一駄(二千尾)▲鹽石首魚鮮內物一駄(二千尾)▲鯖罐詰鮮內一箱(四打入)▲澤庵 一〇(十七貫入)

◇衣料品 ▲綿織 百疋▲[illegible]一疋十貫▲生絲D格百斤▲綿絲十六番手一梱(四十玉)▲毛絲ZC二十番手一封度▲粗布三A一梱(二十反)▲同龍一梱(二十反)▲晒細布金鷄龍一梱(三十反)▲綿布世樂島一梱(三十反) ▲白木綿相印一梱(百五十疋)▲모스린白無地大巾一反(三〇碼)▲學布寶山一疋▲麻布鮮內物一疋▲天絹熟素中柄物一疋(十五碼)▲天絹法緞中柄物一疋(十五碼) ▲人絹熟素中柄物一疋(十五碼) ▲人絹法緞中柄物一疋(十五碼)▲사-지內地物一碼▲布團綿一貫

▲金屬類 ▲丸鐵 五分 一瓲 ▲鐵板 厚一尺 巾四尺 長八尺一瓲 ▲鐵釘二吋 一樽(百斤入) ▲鋼板一二온스 巾二尺二寸 長四尺 百瓩 ▲銅線十番 百瓩 ▲亞鉛板 小浪六尺三十番 一枚

▲建築材料 ▲角材 杉松 一才 ▲板材杉松四分 一坪 ▲세멘트 一袋 ▲煉瓦 並 一千個 ▲板硝子 旭三十八枚物 一箱

◇燃料 ▲撫順炭 塊 一瓲 ▲筑豊炭 朝鮮內炭 中塊 一瓲 撫順炭 筑豊炭及朝鮮內炭中 適當타고 認하는것二種을 選定하고 이에對하야 調査를할것 ▲煉炭 官製二穴 一瓲(千二百個) ▲薪 松百貫 ▲木炭 枝炭 二十瓩 ▲燈油 靑鶴 四二罐 ▲揮發油 赤鶴 四二罐

◇肥料 ▲硫酸安母尼亞 朝窒物 一叺(十貫入) ▲過燐酸石灰 內地物 一叺(十貫入) ▲大豆粕 奧地物 一枚

◇雜品 ▲酒精 工業用九十五% 一罐 ▲硫酸 內地物六十六度 一罐(四十五瓩入) ▲苛性曹達 內地物 三百瓩 ▲洗濯石鹼 鮮內物 一箱(百個入) ▲硫化染料 三井BF黑 百斤 ▲페인트 白 一罐(十二、五瓩入) ▲牛皮 改良二十五斤 百斤 ▲洋紙 模造六十封度 一連 ▲고무靴 朝鮮靴女物白大 十足 ▲燐寸 一箱(二百打入) ▲叺 叺用大 三十枚

○小賣物價調査

◇食料品

▲第一類▲白米上 十五瓩▲白米中 十五瓩▲白米下 十五瓩 ▲押麥上 十五瓩 ▲滿洲粟 十五瓩 ▲大豆 鮮內物 一瓩 ▲小豆 鮮內物 一瓩▲白胡麻 一合▲小麥粉 三百瓦 ▲澱粉 一本(六十匁) ▲鰹節 一〇玉 ▲豆腐 一丁

▲第二類▲甘藷 四百瓦▲馬鈴薯 四百瓦▲玉葱 內地物 四百瓦▲椎茸 百瓦▲澤庵 四百瓦▲林檎 國光上 十個▲바나나 四百瓦

▲第三類▲牛肉上 四百瓦▲豚肉 四百瓦▲鷄肉 四百瓦▲鷄卵 一瓩▲牛乳 地物 一合瓶 ▲煉乳 內地物 一罐

▲第四類▲鹽鮭 四百瓦▲鹽石首魚 鮮內物 一尾▲乾明太魚 一連(廿尾)▲鯖罐詰 鮮內物 一罐(六十匁)▲出昆布 北海道物 四百瓦▲乾海苔 鮮內物 小判一帖(十枚)

▲第五類▲砂糖 四溫 六百瓦 ▲再製鹽 六百瓦▲醬油 地物 一瓶(二立入) ▲味噌 地物赤 四百瓦 ▲蕃椒 六百瓦 ▲煎子 中羽 四百瓦▲胡麻油 鮮內物 一瓶(四合入)▲淸酒 地物 一瓶(二立入)▲濁酒 一瓶(二立入)▲燒酎 一瓶(二立入) ▲麥酒 鮮內物 一本▲사이다 三矢 一本▲茶 正喜撰 六百瓦▲食鹽 地物 一斤▲煙草 마코- 一個

◇衣料品及身廻品 ▲粗布 三A 一反▲細布 世樂島 一反▲白木綿 相印 一反▲모스린 白無地大巾 一碼▲布團綿 一貫▲天絹熟素 中柄物 一碼▲人絹熟素 中柄物 一碼▲人絹交織 平織 一碼▲사-지 一碼▲綿綵絲二十番手三子撚 켓트 一掛▲毛絲 ZC二十番手 一封度▲麻布 鮮內物 一疋▲타올 白無地 一枚▲洋傘 綿繻子中 一本▲靴下 綿合物 一足▲足袋 카라코九半 一足▲고무靴 朝鮮靴女物白大 一足

◇建築材料 板材 杉松四分 一坪▲鐵釘二吋 四百瓦▲亞鉛板 小浪六尺三十番 一枚▲板硝子 旭三十八枚物 一枚▲障子紙 一枚

◇燃料 ▲石炭 一叺(百斤入)▲煉炭 官製二穴 一箱(五十個入)▲薪松 十貫▲木炭 枝炭 一俵(二十瓩入)▲燈油 十三立罐 ▲瓦斯 一立方米

◇雜品 ▲洗濯石鹼 鮮內物 一個(百匁)▲酒精 工業用九十五% 一瓶(五合入)▲[illegible] 內地物 四百瓦 ▲硫化染料 三井BF黑 六百瓦 ▲燐寸 一袋▲普通紙 洗面器 三十四糎 一個▲바케쓰 亞鉛鍍板製 一番 一個 ▲陶器茶碗 一個 ▲[illegible] 國產大判 一帖(十二枚)▲塵紙 中物 一束(百枚)

이重大한時局에맛당한
健康한일군이되자

림질을 根治못하고 게시면

① 고통과번민으로 자기신세를망하게만듦
② 죄업는부인에게전염시켜 허친인을망하게만듦
③ 國民健康을해롭게하고 생존경쟁에지게된다

博士의臨床治療報告

百發百中의淋疾根治藥 부라운銀겐고-루

【醫學博士】 江口勝四郎

모든內服淋疾藥이 한등의治淋的效果가업고 다만 치료보조약제로써 림상치료계에서 사용되고잇는 오늘날에 오즉 강력한殺菌力을가진 銀劑의 직접 환부국법(局所療法)이라야만 根治시킬수잇다는것은 東西洋의醫藥學界에서 주장되고잇스니 우리東洋에서『부라오銀겐고-루』의 二重殺菌療法이 發明되야 世界的으로 환영을밧고잇슴은 참으로 단복과 축하를 마지안는바입니다。더구나 治療中 병세의 변화를 考慮한 二重殺菌療法은 더욱 그卓越한理論學說에 적합할뿐만아니라 在來의治淋劑의單一性能에비하야 처음보는 完成된效果를 的確히 나타내고엇스니 다음에 그경탄할만한臨床治療報告를 기록하야 젼문의가의참고가되면 하는바입니다。

一、卄年以上이나된 慢性淋疾患者를 겐고-루의一號와二號로 治療한結果 반삭나이걸렷스나根治되여 비로소 처음으로 쾌합니다 이로써 겐고-루의 有한殺菌性과 殺菌作用이確認되엿슴。

一、强力한殺菌力과 消炎力의實證은 급성증환자의百六十餘名게實驗한結果 불과四日만에 근치된분이九割二分이엿다。

一、淋菌蛋白과 강력한破壞力이 敏感한데三年내지五年된 만성증환자二百四十七名게 실험한결과가 三週日以內에 림균이消失되고 오줌이 맑거진분이 八割七分이며 四週日後에 一割三分근치되다

一、치료완치후 절대재발치안는데 그후 百二十餘名을 五個年을두고 每年진찰한결과 大酒豪色을해도 조금도 재발을보지못했다。

以上과가튼 實驗으로보아 현금의치료계에서『부라오銀겐고-루』以上가는 림질약이업슴을確言합니다

급성도만성도 二重殺菌을 하야만낫는다

먹는약으로는 절대로 근치가 못되는 림질도 『부라오銀겐고-루』의 二重殺菌療法으로 치료하면 단시일안에 百發百中으로근치되오니 그리유는 림질의병회근이 남녀국부의요도조직에 병균이 활동하고잇는때문이니 그곳을도려빼내듯이 적확한 약기운으로 치료하면 곳根治되는것은 정확한 리치가 아니겟습니가 더구나 재래의치료제는 모도가 단일성능(單一性能)이엿섯는데 『겐고-루』는 二重으로 작용케됨으로 더욱 유효하오니 속히 병고에서 버서나실여러분은 조곰도 주저마시고서 『부라오銀겐고-루』로 치료하시사 근치의 기쁨을어더주십시요

약한방울로 단二分間이면 치료효과가 나타나는 림질근치약 『부라오銀겐고-루』의 약가는各號一號二號男子用 三號부인용 가 各同一하오나 보통와…一圓九十錢、十七日分…三圓八十錢의구별이잇사오며 본보애독자에 한하야 (송료사실험을본보부담하고 대금인환으로도 송하해드립니다

東京市芝區田村町十三의一 總代理店 合名會社 河原商店 (振替東京三五〇一九)

○통지하시는대로 림질치료서를 거저드립니다○

日東製藥合名會社製品

병화근인 국부에
직접치료하면 곳
근치되어버립니다

이시세에 맛당한 튼튼한일군이되실여러분 엇재 아직까지도 림질을 完治못하시고 쓰리린 세월을 보내시고 계십니까! 그원인은 모도가 여러분께잇습니다 축히 당한치료법으로 꼿치시지안코 일시적안정제로 치료하시랴합니다。여러분께서는 內服藥으로 치료를하시는분이만흐나 먹는약으로는 절대로 뇨도조직(즉병화근)에 파뭇친 림균은 죽지안흠으로 근치가못되는것을모르시고 장복을하시고게시나 再發되고잇지안습니까!

그것은 약기운이 위장을경유하야 얼마안되는약기운이 오줌에 석겨서 그곳에작용하는때문에 그러케낫지안는것입니다

醫藥學이발달되지안튼시대에는 허는수업시 써왓스나 현금에 잇어서는 보조제로밧게쓰지안습니다 그러면 어떠케하여야조호냐하면

專門病院에가서서 진찰을바드시거나 혹은 日本에서라도 똑가튼 효과를어들수잇는 외사전문약인 二重殺菌療法의 『부라오銀겐고-루』로치료하시면 손쉬웁게 아무부작용이업시 단시일안에 근치되어버립니다 더구나

사람몸은살어잇는 그미묘한 정교한 구해서 재래의국소약의상태(즉 단일성능)으로로는 역시 낫지는안흠으로 二重殺菌을하여서 병균과 그를돕는 아마 생긴 고장을 모조리다 스러주는 二重作能을가지고잇는때문에 그러케 百發百中으로 림질환자를殺菌하고잇는바입니다。

속히 병고에서 버서나시사 튼튼한일군이 되실여러분은 조곰도주저마시고 엄중한조섭과함께 하루바비 겐고-루의二重殺菌療法을 실행하시사 근치의기쁨을어더주시며 널리선전하시사 同병자도 구원하여주시기바랍니다。

消化藥の白眉 タカヂアスターゼ (다가지아스타-제)

모든疾患은 消化藥을必要로한다

三共 SANKYO

東京·室町 三共株式會社

疾病의 要諦는 病根을除去하고 榮養의 保持增進에 努力하는데잇다 如何히 愼重히選擇된榮養食이라도 胃腸의消化機能에, 缺陷이잇다면 所期의効果는어들수업다 이것은 消化藥을必要로하는 有力한 理由이다 世間에잇는 消化藥은決코적은것이아니다 그러나 다가지아스타-제와가티

唾液·膵液中에 [illegible]된 거의全部의 消化酵素외纖維素·硝酸鹽·燐酸鹽其他에 作用하는 十餘種의有要한 消化酵素를 包含하고잇는 消化藥은實로 本品뿐으로 아즉他에類例를 보지못한것이다 다가지아스타-제發見以來 이미 約四十年그동안의

貴重한 實驗經驗과 臨床經驗파는 모든疾患時의 消化障碍乃至食慾不振에이것을 服用하면消化를돕고 食慾을 增進식히고 榮養을 佳良케하는効果 顯著한것을立證하고잇다

說明書御申越次第進呈
粉末、錠劑各種

釜山土木談合事件擴大 公職者等續續檢擧

□慶南道廳員、釜山府廳員、請負業者等□ 釜山署에十二名留置

【釜山】 기보=부산경찰서에서는 일대도부한사건(土木談合事件)을 적발하고 청부업자 두명을검거하야 극비밀리에 엄중한취조를하는 일방부내의 청부업자공직자부산부청 경남도청 관계원 동양이십여명을 소환하야 취조를하고잇다함은 기보한바어니와 그후동서의 주밀한 취조에따라 점점확대되여 십오일밤부터 십륙일까지에 청부업자와 기타관계자등 열이명중계 십이명을인치하야노코 엄중한 취조를하는 일방각방면으로 증거수집에 맹활동하고 잇스며 금명일간부산부청과 경남도청의 관계직원 파청부업자 수명을 일간에또소환할것이라하야 이번사건은 의외로 확대될것이라하며 고독직(瀆職)사건이 적발될것으로보혀서 금후동사건이 어느정도까지 진전될는지 그결과가주목된다고한다

慶北無盡創總 初代幹部를選定

【大邱】 경북무진주식회사(慶北無盡株式會社)의 창립총회를 십오일 오후두시부터 대구공회당에서 개최하엿는데 최초간부는 다음과갓다고한다

◇被選幹部

◀代表取締役 徐昌圭(朝陽)

◀取締役 李相臣(朝陽) 高杉權藏(大邱) 脇村芳助(浦項) 小野元太(大邱) 徐丙元(朝陽) 佐能安太郞(大邱) 徐炳柱(朝陽) 徐炳和(金泉) 福島藤重(金泉) 鄭榮均(大邱)

◀監査役 李相武(朝陽) 中村穰(大邱) 崔浩檀(金泉)

公州商業會에서 新春懇談會開催

【公州】 충남공주상업회(公州商業會)에서 본년중주지구공회하야 당지상계(商界)진흥을 목적으로 오는 이월초순일오후한시경에 당지보정 금란원(錦蘭園)에서 신춘간담회를 개최한다는데 상게 는만치 상업자는 다수참가하기를 바란다하며 회비일원식을부담하야 기일전으로 신청하기를바란다고한다

長淵農校寄付金 五萬圓遂完成 來四月엔堂堂開校

【長淵】 황해도장연읍(長淵邑)에서는 그곳실업보습학교(實業補習學校)를 농업학교(農業學校)로 승격코저 기성회를 조직하고 기부금모집에 대활동중이라 함은 기보한바어니와 그간의원제씨의맹렬한활동에말미아 유지제씨의열성으로 의외의조흔성적을 보게되여 오는이십일에는 오만원모집된기부금을 전부수집하여 황해도당국에 납부키로되엿스므로 도당국에서는 장연농교를오는사월에개교키로 내정되엿스므로 기성회에서는 개교준비에 분망중이라한다

工業基本調查 平壤商議가實施

【平壤】 공업평양건설로 대약진을 하고잇는 평양시내에는 대중소공업이 근년 현저한 진전을 보히고잇스나 지금까지 공업판게의 조사가업서 기본으로만들고 자료가 결핍할뿐아니라 이것을 조사하려면 시간과사람을 필요로하므로 실현을 보지못햇스나 이런상태로서는 부내기설공업의 표준이되며 외래재벌의 질문에대하여 답변할 참고재로가될 공업기본조사가 업기때문에 이것은 공업도시의큰 치욕이라 할것이므로 평양상공회의소에서는 명년도의 신규사업의한가지로 기어코 기본조사를하기로되엿다

木工藝講習會

【新義州】 신의주 제이상업조합(第二組合) 주최의 목공예강습회(木工藝講習會)는 십이일부터 이십일간 지구일간 신의주의원학교(農業)에서 개최하기로되엿는데 수강생은 삼십명이라한다

西鐘面强盜事件 虛僞告發로判明

【沙里院】 지난십삼일 오전삼시경에 서종면홍리(西鐘面弘里)김위수(金偉洙)의집에 곤봉을든괴한이나타나서 현금륙원을 강탈도주하엿다는 급보를 접한 사리원경찰서에서는 시각을 노치지안코 경관대가 현장에 출동하여 철통가튼 경계망을느리고 범인수색에 맹활동을 게속하엿는바 사상인수 걱위수의 첫가 구명할 한때 한때 [illegible] 아이들의 명랑한 [illegible] 남편이 도는 [illegible] 주지안코 안리까운 남어지 납만을 약이고어린애 명랑함을 금을 타낼작정으로 허위고발로 판명되여 경관대는 출동와잇다는데 고야소(高野茶)라고하는 사기절도한 한명을 부산경찰서제 포하엿다한다

交通事故兩件

【大田】 지난십오일오후 세시경에 대전공업(大田工業)회사 소유인 화물자동차(忠南五七號)를 박명하(朴明夏)가 운전하여 가지고 금산방면에서 대전으로오다가 부내천정에 이르러 삼성주조회사(三星酒造會社) 사이도 [illegible]

平壤上水道擴張 解氷即時로着工豫定

【平壤】 연부년 평양을 보고잇는 평양의 생명수인 상수도는 현제 급수능력은 일일 이만입방미(立方米)로 아모리 더하여야 흠서기(欽書期)에 들면 상수도는 단수의위기를 면키어려운 상태에 직면하게되므로 평양에서는 명일 일만입방미의 송수가시설을 하는일방 배수관정(配水管幹)등 [illegible] 인가가 늣지기때문에 아직도 가신청을 해셋스나 사변관계로 [illegible] 허가지령을 밧게되엿스므로 복수도게에서는 금년 해빙시로 공사에 착수코저 방금준비중이다

猩紅熱患者發生

【木浦】 목포부북교(木浦府北橋)에거주하는 적곡문자(赤谷文子)(七)는 목포고등녀학교 녀생으로서 지난십일일 발병하야 요양중이든바 십삼일에야 성홍열(猩紅熱)로진단되여 공중병원에 수용하는동시에 학교당국과 그자택에는 대대적으로 소독을시행하엿다한다

地主의承諾도업시 作料를恣意增徵

苛酷한舍音善處해달라고 作人廿九名이等狀

【馬山】 마산부상남동(馬山府上南洞)대지주 주련희、김계헌(朱連禧、金季憲)두모자의 토지약사백오십두락을 조선신탁주식회사(信託會社)에 저당이되는동시이 토지의 관리인으로 내서면중리(內西面中里)에 본적을두고 부내상남동에사는 리치근(李致根)을 선정하게되엿다한다 그런데 관리자된 리치근은 소작인들에 대하야 지주측과 소작인간에협정된 정량의소작료를 증수하여야 당연할것이어늘 신탁회사에 저당한이후의 소작료는 전기협정정량이상으로 강청한다고하야 창원군소작위원회에 소정신청이 드려와 방금내사를 진행중에드디어 여사건이 정면으로 폭발되여 소작인이 총동원 부외산호리(山湖里)진형섭(秦衡燮)외이십팔명이 연서날인해가지고 소작료를 협정정량이상으로 증수하려는 가혹한사음을 처치하여달라고창원군 내서면 주재소등 요로당국에 진정서를 제출하엿는데 진정서내용을보면 즉지주인 신탁회사에서 수회기에재해로 감수된것을 인정하고 사무원을 파견하야 실지검견(檢[illegible] 제하고 정조대신대금으로 납입할때는 세까팔전이리(厘)나 팔전상리되는것을 구전으로 화산증수한것인데 이러케정량이상의 소작료를 증수하야 지주측에납부하지안코 사음이사복을 채운 혐의가잇스므로 창원군소작위원회에서 철저히조사선처하기로되엿다한다

怒甲移乙의報復 咄作人을告訴

地主에게作權빼기고

별항사건의 사음 리치근은 별항사건과 별개문제로 지주측과 어떤 자미롭지못한관계로 도로혀 지주측의 사음으로잇스면서도 그가 경작하는 소작권을박탈당하야 다른소작인이 경작하게되여 지난번 보리가리때에 신구작인이 보리를 서로갈겟다고 논바닥에서 싸홈이 버러젓슬때 리치근은 새작인들의 힘을 당치못하야 보리가리를 하지못하고 끄을고잇섯다한다 [illegible] 마산부상남동(上南洞) [illegible] 서에서원괴고잇 [illegible] 일반의 주목을 [illegible]

地方人事

◀花田源次氏(興水郵便所長)新任人事次本社興水支局來訪

◀盧龍植氏(興水金融組合理事)築任人事次本社興水支局來訪

◀宮川庄太郞氏(元山府內務課長)轉任人事次本社咸興支局來訪

産組總會도延期

【南原】 전북남원산업조합(産業組合)은 [illegible] 조합원이 무도하여 총회를 개최하여가지고 [illegible] 지 통일 파생리사(理事)가 무기연기한다고 일반조합원에게 통지하엿다고한다 이에는 반드시 어떠한 후막이 잠재하여잇다고해서 일반조합원들은 구도로동개하여 리사에게 질문하는등 분규를 이르키고잇다는바 조합원들은 조합규정에 의하야 오십명이상이 요구하는때는 총회를 소집하여주기로 되엿다고 해서 조합원들이 연서하여 총회개최를 요망키로되엿다는바 장차어떠한 결과를내일는지 또다시주목을 끌고잇다고한다

全州地方專賣局 鎭安販賣所落成

【鎭安】 전주지방전매국 진안판매소(全州地方專賣局鎭安販賣所)는 종래남의집을 빌려쓰고잇서 건물의 협소와 사무상불편이다대하므로 작년중에 당지군하리에 기지이백여평을 매수하여가지고 작년팔월에 기공하여 오든바 동년십이월에 락성을 고하게되여 지난십일일 오전열한시에 국장대리와하판매과장(堀下販賣課長)이 참석한에 지방관민의 다수입석으로 성황을이루엇다한다

長篇小說 濁流 【95】

蔡萬植 作 鄭玄雄 畫

颱風(十)

탐실부리한칼을은 겨우 수화기를 걸고 신경질적으로 전화를 끊코 돌아섰다.

그는 도무지 맹랑해서 어떠라고 이름더가엇섯다. 허왕한분수로는 분명코 누구의 작난가 겟다. 그러나 작난치고는 너무 심한 작난이기도하지만 도대체 그러한 작난을 할사람이엇다.

작난은 아니고, 그러면 혹시 자근여편네가 어느놈하고 배가 맞어서 오늘저녁에 나를 따돌리려고 꿈여낸 흉계가 아닌가 이러생각이 먼첨 들엇다. 미상불 그럴직하기도했다.

그러나 실상인즉 자근집에서는, 오늘이 제 생일이래서 제동무들까지 명을 청해다가 저녁을먹고, 어미 밤새두룩 놀아 재질 채비를차리고잇다. 그래서 조금전에도 일부러 어멈을 내려보내어, 제발 오늘은 가게를 일직 디리고 올라오시라고 기별을했든참이다.

그러니 혹시 여니때라면 몰라도 오늘저녁일론는 자근집에다가 그러한 처의를 할 거리가 되지못한다.

(그러타면…은?)

이러케 달리 생각을하재도 달리는 알수가업다. 그러면서 일은 졸연치아니한듯하다. 그럴것이 대체 어떠케해서 내집안의 내정이랄지 또 더구나 오는밤에 자근집에 간다는것은 아직 혼자만 염량을 하고잇는터인데 그것을 알어내엇느냐는것이다.

귀신이 아니고는 그러케 역녁하게 알어내지는 못할것갓다.

귀신이라고 생각을한즉 어쩐지 몸에 으시시하고 뒤가 돌려다 보여젓다.

하다못해서 그는

(에잉! 어느 미친놈여 미친게 소리를 한걸가지구…)

어러케 스스로 멋스러바렷다.

그러나 여덟시쯤되어 가게문을 닫을때에는 무엇에 꼴리듯 여구 괴상한 전화가 시키대로 하지 안흘수가 업서 빈지문 고리하나를 벳겨노코 잇다.

그리고나서 도깨짝을 안에다가 다 디려다두고 대문을 잘 신칙하란말을 일른뒤에 자근집으로갓섯다.

자근마누라를 비롯하야 그의동무인 기생이며 남의 소실들이며 말하자면 꼿밧테 들어안진 벌셋시로되 그대지 흥도 나지아니하고 술도 마이어섯다.

그리고는

(대양)

어리고 쨍쨍 울리게놀리든 그소리로만 연해 정신어 가지든 것이다.

열시가 되자 그는 자근집을 나섯다. 모두를 섭섭해하고 뭇잡고 하는것을『스텐』에 갓다가 열두시까지는 꼭 돌아오마고 그대신 요새 미친개가퍼저서 조심이되니 다들이 방문을 든든히하자 든지이다.

그는 누구한테 떠우지아니하라고 조심조심 큰집으로 내려와서 일선 집밖가를 휘휘 한바퀴 둘러보앗다. 대문은 잠것고 안에서는 아무 기척도업고 집 밧가트론도 별반 수상한기척이 보이지아니햇다.

그는 다시 가게아프로 돌아나와서 고리를 벗겨논 빈지문을 살그머니 열고 들어섯다. 어두숙에서 발끔 무엇이 뛰어나오는것가티 감이 꿍만햇다. 겨우 어두운속에서 더듬더듬 기다시피 가겟방으로 들어가니까 어떤지 한숨이 내쉬어졋다.

그래서 눈을 끔먹끔먹 시간을 기다리고잇는참이다.

그는 시간이 지리하기도하지만 기침도 나올라고하고 몸뚱이가 패니 군시럽기도하고 그러고 간절한것은 담배가 먹고시퍼 견델수가업다.

그는 만일 어느놈이 정말로 작난을 한짓이라면 지금쯤 내가 이런 청승을 부리고잇슬것을생각하고 허리를잡고 우스리라시퍼서 일변 절직하기도햇다.

그는 차차 속이 불안해갈을 따러 우수개가 되어도 조흐니 차라리 어느녀석의 작난에 넘어간것이기나햇스면 조켓다고생각도햇다.

그는 처음에 도적놈이 들어오는것이아닌가하고 생각을해보앗섯다.

그러나 가령 도적이라면 들어와도 가갯방으로 들어올렌데 안사방문을 열어제치라고하니 그게 동어 다치안햇다.

하기야 안사방에도 마누라의 패물이며 돈냥 엇기는잇지마는 그러나 그러타면 안사방을 직히라고할지언정 아무도몰래 숨엇다가 열한점반에 가만가만들어가서 안사방문을 열어제치라니 이건 바루 샛서방을 잡는 범식이다.

(샛서방? 샛서방?… 원 천만에 원…)

그는 이런것은 생각해보는것조차 객스러운짓이라고 고개를 내저엇다.

그러나 실혀도 역시 그것이 근리한 짐작인상시펏다. 늙은남편 첩으입 젊은안해 샛서방 모두 그럴뜻했다.

그러나 그러타면『재앙』어런

生活改善策은?

나一定한標準으로統制的一致協調된改善을 하엿다고各人各樣으로 取捨方法이 不一한關係로 秩序와規律이업는 所謂生活改善의 施行時期에 到達한感이업지안타

本來人間은 各自의品性、職業環境、知識程度如何에依하야 그生活興味에도 各各千差萬別이生하는것이어늘 無統制的改善이亂行되고잇스매 各自의 生活興味에迎合하느라 無秩序的混亂이니 이것의 結果는 無秩序的混亂

環境에適應하도록 物心兩面의改革

元山府會議員 李弘俊氏 談

生活改善問題는 目下朝鮮에 잇서서 絶叫되여잇는바이며 事實에 잇서서도 實現하여야 將來우리生活의 安全을 期할수잇는터로우리元山에도벌서부터 婦人生活改善會가 組織되여 多少活動을하고잇다 그러나 全朝鮮을 通하야 生活改善運動의 實績을살펴본다면무엇하한 改善狀態를 出現시키엿슴으로 現今 生活改善運動에 表現된情勢는 極히 漠然하여가는듯십다 勿論 우리의 生活狀態에잇서서 改善을 要하는問題가 相當히 만흐나 그러나 保存하여야할바를 버리고 當然히 排除하여야할바를 反對로取하는 傾向이不少하니 그야말로 無意識的生活改善運動은 將來國民生活線에 多大한惡影響을 끼칠憂慮가 잇슴으로써 내地方에만 局限된 問題를 論하기前에 以上의 共通된所感을 述하야 生活改善運動을 實踐하는人士의 參考에 供하는바이다

敍上의 意義를 좀더 明確케 하기爲하야 一例를擧한다면 從來生活改善運動의 重要한點은冠婚喪祭의 消費節約이라고 指摘할수잇는터로 現行하는 改善되엿다고하는 儀式의 形式이 統一되지못하고 各人各色일뿐더러 더욱이 婚姻에잇서서 式을畢한後에 新郞을 威脅하야 酒食을 强奪하는 所謂婚姻뿌로ー커라는惡習이 現今에도 盛히跋扈하고잇스니 그惡態度의 最高水準이 京城일것이고 其次는 地方인바 元山뿌로ー커는 京城뿌로ー커보다는 稍히紳士的이나 冠婚喪祭에消費節約을 勵行하는 이때에 禮式費用보다 뿌로ー커에게 强奪當하는 金額이만흔곳도 잇다하니 이는至極한 矛盾이며 慶事當日에 夜深又는 徹夜토록新郞을料理침에다 抑留식혀두는것이 어찌腐敗함인가 前述과如한 惡例는 數多하나一一히 指摘할必要는 업는것이다 要컨대 우리將來할 生活을 改善하려함에잇서서 무엇보다精神生活方面에로 한거름더向上할것이며 아울러 經濟方面에도 倍前一層活潑한 步調를取하여야할것이다 여것이 現下우리의 生活上經濟力의狀態가 그우數以上이여 生活改善을 云謂할餘地가업게되여잇는까닭이다 웨그러냐하면 原體木이腐朽한 家屋을 改修하라는 도로혀 倒壞되는것과가티 經濟能力이 稀薄한生活에는 節約도 濫用도다업는것이나 거기에무엇을 改善할바잇스랴! 그러므로 生活改善은 精神的方面에 向上이必要함과同時에 經濟問題가 必隨條件으로되여잇는것이 事實인바에는 우리는한거름나아가서 民族共存共榮의大義를 기리認識하야써 먼저同價紅宴이라는精神을 高調하여야하겟다. (元山支局取扱)

酒草의節約과 二重過歲廢止

濟州新明醫院長 李明求氏 談

生活改善上 些少한듯하고도其實은 重大한結果를가지고잇는것은 吸煙과飲酒라고본다 酒草는 國家徵稅收入上至大한關係를가젓슴으로 禁酒니斷煙이니하는 過激의 文句를 敢發함은 아직避하거니와 多飲多吸은 于先人格上으로보아 百害無一利한大衆保健上크게 關心할問題로러니와 大衆經濟上으로보아도 一大關心處가 아니면 아니될것이다 濟州郡一個郡에 消費되는 煙草代만이年三十三萬七千餘圓이라하니 忠北全道(十郡)를 計算한다하면 實로巨額일것이다 그우에이보담 幾倍나될酒代 그러면 忠北一年에煙酒代! 酩酊化하는것이實로數百萬圓으로 計上될것이아니냐 萬一이의半分이라도 家庭又는社會의 有益한事業에쓴다면 그얼마나 個人이나 社會의生活向上이 될것이냐 一般이나 指導當局이 다보다 一大認識과 注意를 喚起할必要가잇다고 思惟한다 또하나는 二重過歲의 廢止이니 農村과 商界를 指導하는官廳이나 會社가休業하면 따라서 農家와商業家의 活動도 中止되니 官廳이休務할時는 따러서 過歲함이至當할것이다 農家에서 恒常하기를 陽曆은農家節候에不當하다하나 近來는農會에서 適當히 宣傳指導하고잇스니 陰曆이무엇어 必要하단말이냐 陽曆은全世界가同一하다 突然히陰曆을主張하고 二重過歲를함은 生活面에 至大하니 積極的으로 廢止함이可하다 그리고 色衣獎勵! 冠婚喪祭費用節約이니 이역시 所謂有志人士中 常識잇는階級이 率先實踐하야써 그範을示함이 緊要할것이다 (濟州支局取扱)

女權을좀더擴張 子女敎育도家庭本位

開城敎育協會長 李瓊芝氏 談

수정귀노릇집에 양복장롱을노앗스니 이것이생활개선인지 몰으겟스나 여것은 도회생활하는 사람치고 누구나 돈만잇스면할수잇는일이다 나는이보다 평소에 늣겨오는것은 우리가정부모들의 자녀교육에대한 빼두러진 인생관을 좀개선해주엇스면한다 개성의 풍습으로 천재를니다 생각하는것은 딸자식나희 어십만 먹으면 노저녀로 바람나기쉽다고 시집만보내지못해 야단법석을하니 그래나히십칠팔세의 어린처자들이 결혼을해서 시집사리를 하다면 그가정 그날에게 어찌안전한 주부노릇을 할수잇겟는가 그리고가난한 살림에 딸자식만 작고버식시키면 집안꼴이 안되고 그어머니는 고만자식들에게 종노릇하기에 사람들이안되고 만다요컨대 우리는 자손번창만 다복하다는 고루한관념을 버리고산아제한법을 주창하야 양(量)보다 질(質)적으로 단한명이라도 훌륭한 인물을맨드러 노키에우리네 부모네들은 에써야할것이다 그런데 조선에서는 너무학교교육만편중하고자녀에게대한가정교육여업고 도오재 양풍(洋風)에물드럿다는 부모네는떨며天코 자식을 사랑만할줄알지 옷어른에 대한 존경할마음이라든지 례의범절을 가르처주지안어 자식이 커서도 젓빼는아이가틴 "엄마" "엄마"하고 몰으니 나로서 여말이 해롱거시 돌니다느니보다 부모를 존경하는 자식의 도리가아니라 생각한다 요컨대 녀성으로서의 권리를좀더확장하야 명실상부한 가정의주인공이되여야할것이다 (開城支局取扱)

婦女子의覺醒

忠北社會事業協會 金淑堂女史談

一年의計는 元日에잇고 一日의計는早朝에잇다고하다 從來에 나려오든惡習慣을 新年元日부터 내어버리자 正初라고男子는酒店을차자조하고 婦人들은 三三五五作伴해서 어되저되차저가서 [illegible] 하는惡習 이두가지는 時代에 뒤떨어진 것이니 當然히버려야한다 男女를 勿論하고 精神이며 [illegible] 浪費等 百害無一利이다 그런데 男便의過飮은 안해의 [illegible] 쉽사리 고치길수잇다고 생각된다 心身向上에對한努力! 그는健康과知能과 人格을노피는 方法이다

婦人들이여! 주머니分錢을다하야 圖書하여보앗대자 무슨効 [illegible]

儀禮改善部設置 染色講習會와備荒貯穀도實施

忠北社會敎化囑託 金憲洙氏 談

生活改善策으로 于先第一徹底시키지안하면 아니될것은 新曆徹底實行이다 누구나 다 떠들어오는일입니다만은 朝鮮사람들의 二重過歲란것은 經濟上으로 精神上으로 實로 莫大한 損害라고아니할수업다 엇잿던 如干 繁難이잇는것이아니다 그래서 이統一을 爲하야 相當히 努力하야왓스나 그다지 조흔成績을 못보엇슴은 遺憾이엇다 그런데 今番에 市日을全部新曆으로 統制하게된것은 이것이 이를테면 新曆普及에 絶大의 機會에 最善의 方策일것이다 이機會에 徹底를 圖謀하려한다 어떠한方法으로하겟느냐고? 于先郡面及各團體、各學校를 動員시키는一方『포스타』『삐라』等印刷物을 利用하야 講演과 座談會로 이것을 宣傳普及케할作定이다

그다음은 儀禮改善이 큰問題어다 그러치안어도 貧寒한朝鮮農村에서 虛禮虛飾으로因하야더욱 疲弊하여지는일이 相當히만타 儀禮撲滅까지 本府에서 殺付하야 實行을하고잇는中이나새해부터는 振興會가 靑年團等農村指導團體에『儀禮改善部』를設置하야 徹底普及을圖謀하려한다

◀染色講習會開催

白衣着用이란 한개朝鮮民族性으로처럼생각하는忠北도잇서 染色衣獎勵에 多少困難을 늣길뿐아니라 廣唐木에 染色이잘되지안코 보기도흉하다고 말성이꽤흔잇섯다 新年부터는 各郡面에서 講習會를開催하야 染色에對한 技術을 習得케할作定이다

◀備荒貯穀

現在도 一戶當租一石平均으로備荒貯穀을 奬勵하고잇다 새해부터는 全面的普及化할作定이다 (淸州支局取扱)(寫)

地方有志들에게물어본 産業發展·教育普及·生活改善에對한方案

難中難事로苦心든 平北土性調査成功

每段一石二升增收可能

【新義州】 소화칠년에 착수한 평북도의 토성조사(土性調査)는 이번 드디어 파하적성과를 보게되엿다 즉 도당국에서 소화칠년 십개년계획으로 수리조합(水組)의지대 수천 이만륙천정보(町步)에 빼처 토성조사를 개시하엿든바 작년 종료부의 목적에의하야 는 칠만정보 밧 일만정보를 추가 조사하기로 되엿다 그간정주농사시험장(定州農試場)에서 파하적분석을하여 상단보의 평현지(評驗地)를 설정하고 파하적시비(施肥)를 하게되엿는데 토성조사를 하한후 비료(肥料)의 종류 분류해서 그처방에의해 지도를 작성하여 시비하는것이다 천조 실시지(實施地)로서 정주 동인수리조합(同仁水組)를 선정하야파하적조사를하여본바 단(段)당삼두석닷말두되라는 경이적 증수를엇게되엿는데 토성조사를 하지안흔 다른수리조합의 단(段)당 석섬다섯 평균에비하야보면 실로 매단보에한섬이상의 증수로 토성계획의유효성을 확인케 되엿다한다

살결을본바탕부터곱게하고만드는

가정에서 손쉽게 三四分치료면된다

사람의 인상으로 어여쁘게 깨끗한것을 조화하며 사람을 대할때에도 먼저 모양보다 얼굴을 처어다보게됩니다 동시에 누구든지 어느분이나 갓갓한 [illegible] 는 어여쁜자태와 고흔 살결을 라고나와잇지나 오늘날까지 이와가티 어여쁨을 보증하고 계신분이 몇분이나 계신니까!

그러므로 흔히 남들이 모도한다고 다가리 얼굴을 히게하라고 분(白粉)、크림、물분등을 하셔서 일시적 회장을하시고계시나 이것은 그당시뿐이지 조금만지내면 오히려 아니 발우신것만도 못하게되고 그 살결은바탕은 점점 더욱 흉하게될것이니 이것은 이미 여러분이 경험하시고 계실줄밋습니다

왜 그러냐하면 살결이 거은것은 피부의 세포에 색소층(色素層)에색물이들어잇는까닭이며 살결이 거칠거나 얼굴에 무엇이 모도 생기거나 주름이 잡피는것은 피부면에 변화이 부어는가 흐흔 피부영양(율무은)이 충분치못한까닭에 의 신진대사기능이 충분치못한까닭에 그러한것이니 그런원인을 그대로두시고 다만 겉치장만하여서는안됩니다 그러면 어떠게하면 조흐냐하면 활성(活性)고로이도유황(硫黃)의 미백소작작용(美白消作作用)으로 근본뎍으로 됨니다는것이 구미각국 미용게에서 승인되고잇스니 즉『레온洗顔크림』으로꼭지시면 단지일안에 근본뎍이 됨니다

가정에서 간단히 사용할수잇스니 하로에 두번식 三四分지료에 양용이 될뿐아니라 회장이 됨니다

처녀시대…명랑한 선녀성의 생기와 청춘의 꿈을 어여쁜얼굴에서 찾도록

가정부인…서부모 남편시중에 끌몰하시는 사이에도 간단히 집에서 사용해서 늘 고흔얼굴은 애교와 매력을 보존시켜서 평화한가정을 이룰수잇도록

직업부인…직업상 허는수업시 매일화장을 하시게되어 분대와 연지(鉛華)으로 고통바드시는분들의 분에 겨른 피부를 청백하게하고 연독을 排泄키위하야

살결이 거칠고 잔주름이만흐며 얼골색이거문분 여드름 버짐 죽은깨 기미로 고생하시는분은 주저마시고 곳처『레온洗顔크림』으로 가질수잇는 어여쁜자태를 차저주십시요

―정가― 普通瓶一圓四十錢、徳用瓶二圓四十錢 전도 유명한약방 화장품점에서 판매합니다마는 매절된때에는 송료 삼십전을 선송하시면 대금인환으로 송역해드립니다

무대진정 동지하시는대로 조선국문으로 쓴『신가경미안술편』을 언분에게도 겨저드립니다

專賣特許・活性고로이도硫黃保有

레온세안크림

發賣元 東京市神田區小川町西三ノ六 株式會社 レオン商會 振替東京八八一一番